



Lula anuncia instituto no Guarujá e pacto para fim das palafitas

» Presidente prega união com o Governo de São Paulo e lança no Valongo o edital do túnel imerso que ligará Santos e Guarujá

Depois de assinar, nas dependências do Parque Valongo, no centro de Santos, o edital do leilão que escolherá, futuramente, a empresa que realizará as obras de cons-

trução do túnel entre Santos e Guarujá, o presidente Luiz Inácio Lula da Silva (PT) anunciou a implantação de um instituto federal de São Paulo em Guarujá e, com o

governador de São Paulo, Tarcísio de Freitas (Republicanos), um pacto federal e estadual para erradicar as palafitas em Santos e região da Baixada Santista. **CIDADES/A3**



MAURICIO DE SOUZA/DIÁRIO DO LITORAL

Cubatão segue em primeiro lugar na saúde

Ranking do Ministério da Saúde relativo ao terceiro quadrimestre de 2024 aponta Cubatão como a melhor cidade da Baixada em desempenho na Atenção Primária à Saúde (APS), com 334,76 pontos, o único município da região a ficar na faixa verde do ranking. **CIDADES/A4**

Caminhoneiros terão unidade de saúde na BS

Representantes do Ministério da Saúde (MS) estiveram em Santos com o intuito de implantar um serviço voltado à saúde dos caminhoneiros. A unidade, com gestão e orçamento do Governo Federal, funcionaria no mesmo modelo das policlínicas. **CIDADES/A3**

Renda média do trabalho bate recorde no País

A renda média do trabalho da população ocupada no Brasil chegou a R\$ 3.343 por mês no trimestre até janeiro. Os dados foram divulgados nesta quinta-feira (27) pelo IBGE. Com o resultado, o indicador bateu recorde na Pnad Contínua. **BRASIL/A7**

SOBREPREÇO

Ex-ministro diz que contrato suspeito “não causou prejuízo”

O ex-ministro da Integração Nacional no governo do ex-presidente Michel Temer, Antônio de Pádua de Deus Andrade, afirmou na última quarta-feira que o contrato firmado pela APS não provocou “nenhum prejuízo ao erário”. O imóvel tem 188,26 metros quadrados e deverá abrigar quatro antenas para monitoramento de navios, mas o contrato está sob suspeita porque pode conter um sobrepreço de até 787%. Mais: o documento foi assinado quando um dos quatro proprietários do terreno já estava sepultado havia 47 dias no Cemitério da Saudade, no Guarujá. **CIDADES/A4**

CAMPANHA

Transbrasa promove prevenção de DSTs no Porto

CIDADES/A4

Novo pix por aproximação começa hoje

SEU DINHEIRO/A5



BRUNO SANTOS/FOLHAPRESS

Carnaval 2025 DER prevê mais de 1 milhão de veículos nas rodovias de São Paulo

A Operação Carnaval 2025, coordenada pelo Departamento de Estradas de Rodagem (DER-SP) em parceria com a Secretaria de Meio Ambiente, Infraestrutura e Logística (Semil), prevê a circulação de cerca de 1,1 milhão de veículos nas rodovias estaduais. Entre esta sexta e a próxima quarta, serão adotadas medidas operacionais para reforçar a segurança e a fluidez do tráfego nas rodovias estaduais. **ESTADO/A6**

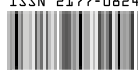

Cubatão rumo ao futuro



DIVULGAÇÃO

Cubatão vive um novo momento. Depois de décadas de desafios sociais, a cidade finalmente avança com projetos concretos que transformarão a vida de milhares de famílias. Em 10 anos, o déficit habitacional será zerado, garantindo moradia digna para todos que precisam.

Essa não é apenas uma promessa: é uma realidade em construção. Projetos como a reurbanização da Vila Esperança e da Vila dos Pescadores já estão em andamento, levando infraestrutura, saneamento, pavimentação e, principalmente, habitação de qualidade para quem sempre sonhou com um lar digno.

A Vila Esperança, historicamente marcada pela precariedade, está passando por um processo de revitalização que mudará completamente sua paisagem. As famílias que antes conviviam com alagamentos, falta de saneamento e moradias improvisadas agora terão acesso a um bairro estruturado, com casas seguras, iluminação, ruas asfaltadas e áreas de lazer.

Na Vila dos Pescadores, a reurbanização respeita as raízes da comunidade, garantindo que os pescadores continuem sua atividade tradicional, mas com condições muito melhores. A instalação de infraestrutura adequada e a regularização fundiária darão dignidade a uma população que há anos luta pelo direito à moradia.

Cubatão não aceita mais ser vista como a cidade dos problemas. O que estamos vendo agora é um governo comprometido em mudar essa realidade, investindo em projetos habitacionais que não só resolvem o déficit de moradias, mas também elevam a qualidade de vida da população.

Com planejamento, investimentos e trabalho sério, em uma década, ninguém mais precisará viver em situação precária em Cubatão. O futuro chegou, e ele é feito de progresso, dignidade e transformação para todos!

* **Ademário Oliveira**, ex-prefeito de Cubatão

GRÁFICA
 DIÁRIO DO LITORAL

Impressão de jornal nos seguintes formatos:
Tablóide | Germânico | Standart

13. 3307.2601
 grafica@diariodolitoral.com.br

DIÁRIO

Informação é Tudo
 Somos Impresso.
 Somos Digital.
 Somos Conteúdo.
 Diário do Litoral - 26 anos

SERGIO SOUZA
Fundador

ALEXANDRE BUENO
Diretor-Presidente

DAYANE FREIRE
Diretora-Administrativa

ARNAUD PIERRE COURTADON
Editor-Responsável

JORNAL DIÁRIO DO LITORAL LTDA - Fundado em 12/11/1998 -

Jornalista Responsável: Alexandre Bueno (MTB 46737/SP) • **Agências de Notícias:** Agência Brasil (AB), Folhapress (FP) • **Comercial e Redação:** Rua General Câmara, 141 SALA 82 - Centro - Santos. CEP: 11010-121 - Fone: 13. 3307-2601 • **Parque Gráfico:** Rua General Câmara, 254 - Centro - Santos. CEP: 11010-122. **São Paulo:** Rua Tuim, 101-A - Moema, São Paulo - SP - CEP 04514-100 - Fone: 11. 3729-6600 • Matérias assinadas e opiniões emitidas em artigos são de responsabilidade de seus autores.

FALE COM DIÁRIO

Fundador - Sergio Souza
 sergio@diariodolitoral.com.br
Diretor Presidente - Alexandre Bueno
 alexandre@diariodolitoral.com.br
Diretora Administrativa - Dayane Freire
 administracao@diariodolitoral.com.br
Editor Responsável - Arnaud Pierre
 editor@diariodolitoral.com.br
Site e redes sociais
 site@diariodolitoral.com.br

Fotografia
 fotografia@diariodolitoral.com.br
Publicidade
 publicidade@diariodolitoral.com.br -
 marketing@diariodolitoral.com.br
Financeiro
 financeiro@diariodolitoral.com.br
Gráfica
 grafica@diariodolitoral.com.br
Telefone Gráfica e Redação
 13. 3307-2601
Site - www.diariodolitoral.com.br



Edição digital
 certificada:
DocuSign

Jornal Associado:
ANJ ASSOCIAÇÃO
 NACIONAL
 DE JORNAIS

CHARGE

CARNAVAL...



POST IMPRESSO

Este espaço é destinado a você, leitor-internauta, para reclamar, comentar, sugerir, interagir... sobre seu bairro, sua cidade, nossas matérias, enfim, ele foi desenvolvido com o objetivo de ser a voz da população. Só há um pedido: que atentem às palavras. As expressões ofensivas - que não sugerem melhorias à população - não poderão ser publicadas devido à nossa função pública. Comente em nossas redes sociais.

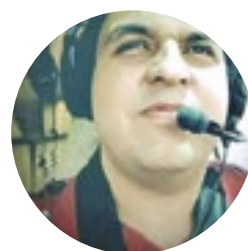

Vai ficar no triplex?

André Campos, sobre Lula vem a Santos para lançamento de edital do túnel.



Não faz mais que a sua obrigação, votei em vc pra isso.

Roberto Bob Joe Pires, sobre Lula vem a Santos para lançamento de edital do túnel.



Tive que eleger o Lula pra essa obra sair do papel.

Marcel Romeiro, sobre Lula vem a Santos para lançamento de edital do túnel.

Amizade

A amizade, em sua essência, é um dos pilares mais sólidos para a construção de uma vida emocionalmente equilibrada e mentalmente saudável. Mais do que uma simples conexão entre indivíduos, a verdadeira amizade é um espaço de aprendizado mútuo, onde as diferenças são celebradas, as limitações são compreendidas e os pontos fortes são potencializados. A convivência coletiva com pessoas diferentes ensina, a cada um, que todos nós temos fragilidades e potencialidades, e que só unidos podemos superar os desafios da vida.

Nesse sentido, a amizade se revela como uma força transformadora, capaz de nos ensinar a arte da escuta atenta, da empatia e da colaboração, elementos essenciais para a prosperidade humana. Em resumo, a amizade genuína permite que, juntos, possamos superar os desafios da vida, construindo relações pautadas na "escutatória" e na valorização do outro.

A sensibilidade cronista de Rubem Alves cunhou o termo "escutatória" para definir a capacidade de escutar genuinamente o outro, não apenas com os ouvidos, mas com o coração. Essa escuta atenta é a base da verdadeira amizade, pois é a partir dela que nos conectamos profundamente com os anseios, medos e sonhos do amigo. Ao escutar, aprendemos a enxergar o mundo por outras perspectivas, ampliando nosso repertório emocional e intelectual. A amizade, portanto, não é uma relação autoritária, em que um busca dominar o outro, mas sim uma parceria que respeita a individualidade de cada um.

Os amigos desejam que cada um se desenvolva à sua maneira, tornando-se protagonistas de sua própria história. Os verdadeiros amigos não querem moldar ou dominar uns aos outros, mas sim encorajar a autenticidade e apoiar o crescimento mútuo. Essa liberdade é fundamental para a sanidade mental, pois nos permite crescer sem medo de julgamentos ou cobranças excessivas.

A convivência com as diferenças é um dos maiores ensinamentos que a amizade proporciona. Ao nos relacionarmos com pessoas que pensam e agem de forma distinta da nossa, aprendemos a lidar com os próprios obstáculos e a encarar-lhos como oportunidades de crescimento coletivo. A amizade nos ensina que não precisamos ser perfeitos, mas que podemos ser completos na medida em que nos apoiamos mutuamente.

Celebrar as conquistas dos amigos, por exemplo, é um exercício de generosidade que nos lembra que a verdadeira prosperidade não está nos bens materiais, mas na riqueza dos afetos que cultivamos. A paz interior e a sensação de pertencimento são frutos dessa rede de apoio, que nos sustenta nos momentos de dificuldade e nos alegra nas horas de felicidade. Ou seja, a

amizade também desempenha um papel fundamental na superação das dificuldades cotidianas. Ao conviver com diferenças, aprendemos a lidar com nossos próprios desafios, a celebrar as conquistas dos amigos e a compreender que a prosperidade real não se mede pelos bens materiais, mas sim pela rede de afetos que nos sustenta. A verdadeira prosperidade reside na paz e na amizade, elementos que nos fortalecem e nos tornam mais resilientes.

Além disso, a amizade é um terreno fértil para a criatividade. Quando estamos abertos e desarmados para novos pontos de vista, permitimos que ideias inovadoras surjam a partir do diálogo e da troca de experiências. Ao escutar o outro e dar protagonismo às suas ideias, nos tornamos mais flexíveis e criativos, capazes de enxergar soluções que, sozinhos, talvez não conseguiríamos vislumbrar. Quando nos abrimos para novos pontos de vista, escutamos e valorizamos o outro, enriquecemos nosso repertório intelectual e emocional. Esse intercâmbio de ideias nos permite aprender novas habilidades, ensinar aquilo que sabemos e criar juntos.

A amizade, nesse sentido, funciona como uma festa de São João, em que cada um contribui com o que tem de melhor: alguns trazem a alegria da música, outros o sabor da comida típica, e todos, juntos, criam uma atmosfera de celebração e união, com muito bolo de fubá, pamonha, quentão, vinho quente, café, sanfona e quadrilha... Assim como as fogueiras se acendem a partir das brasas umas das outras, as amizades se fortalecem na medida em que compartilhamos nossas luzes e calor humano.

Além do mais, a amizade nos ensina que a vida não precisa ser vivida de forma solitária. Transformar nossa "brasa" individual em uma "fogueira" coletiva é o grande desafio e a grande beleza das relações humanas. A verdadeira amizade nos convida a sair de nós mesmos, a olhar para o outro com respeito e admiração, e a construir, juntos, um caminho de prosperidade e paz. Ela nos lembra que, no grande espetáculo da vida, todos temos um papel importante a desempenhar, e que é na comunhão com os outros que encontramos o sentido mais profundo da existência.

A amizade é mais do que um laço afetivo. É um princípio fundamental para a sanidade mental, para a criatividade e para a verdadeira prosperidade. Ela nos ensina a importância da escuta, da empatia e da celebração mútua, tornando a vida um caminho mais leve, significativo e repleto de aprendizados compartilhados.

Cultivar a amizade é, acima de tudo, um ato de amor pela vida e por nós mesmos.

* **André Naves**, Defensor Público Federal formado em Direito pela USP

SEGURANÇA. O presidente disse ainda sobre o empenho do Ministério da Justiça em apresentar a PEC da Segurança Pública

Lula anuncia instituto em Guarujá e pacto para o fim das palafitas

» Depois de assinar, nas dependências do Parque Valongo, no centro de Santos, o edital do leilão que escolherá, futuramente, a empresa que realizará as obras de construção do túnel entre Santos e Guarujá, o presidente Luiz Inácio Lula da Silva (PT) anunciou a implantação de um instituto federal de São Paulo em Guarujá e, com o governador de São Paulo, Tarcísio de Freitas (Republicanos), um pacto federal e estadual para erradicar as palafitas em Santos e região.

“A obrigação de quem é eleito de governar para o povo e não só para quem o elegeu. Quando venci, disse aos meus ministros que o Governo Federal iria trabalhar em parceria com todos os governadores. Minha parceria com o Tarcísio é um exemplo disso”, disse Lula para centenas de pessoas que foram ao evento nesta quinta-feira (27).

Institutos federais representam centros de excelência ao atuarem desde o ensino técnico de nível médio até a pós-graduação, no desenvolvimento de programas de extensão, divulgação científica e tecnológica, além de realizar e estimular a pesquisa aplicada, a produção cultural, o empreendedorismo e o cooperativismo. O prefeito de Guarujá, Farid Madi (Podemos), também presente ao evento, já teria um terreno para receber o instituto.

Além de Guarujá, o Governo Federal pretende construir dois novos campi do Instituto Federal de São Paulo em Santos e São Vicente, que se somarão ao campus já existente em Cubatão.

Antes mesmo do anúncio do pacto com Tarcísio, o ministro da Casa Civil, Rui Costa (PT), revelou que o presidente Lula, ao sobrevoar Santos, solicitou um levantamento para que toda a população que mora em palafitas, no Dique da Vila Gilda por exemplo, a maior favela de palafitas do Brasil, seja retirada.

A estimativa é que mais de 20 mil pessoas morem no local. “Disse ao Tarcísio que não podemos mais conviver com essa situação e combinamos em desenvolver um projeto conjunto para resolver esse problema”, disse o presidente.



Presidente Lula e o governador de SP Tarcísio de Freitas estiveram em Santos para assinar o edital de concessão do túnel

TÚNEL

Eram 13h03 quando Lula e Tarcísio assinaram o edital. O governador confirmou para 1º de agosto o lançamento do leilão na Bolsa de Valores e, a partir daí, assinatura de contrato e início de obras. O custo final é estimado em R\$ 6 bilhões.

Buscando atender a uma demanda histórica da população da Baixada Santista, reduzindo para dois minutos o tempo de deslocamento entre Santos e Guarujá, as obras devem gerar cerca de nove mil

Lula: “Quando venci, disse aos meus ministros que o Governo iria trabalhar em parceria com todos os governadores. Tarcísio é um exemplo”

empregos diretos e indiretos. Cerca de 30 mil veículos e 70 mil pessoas atravessam as duas cidades diariamente. Com 870 metros submersos, o túnel terá uma extensão de 1,5 quilômetros com três faixas de rolamento em cada sentido, incluindo uma exclusiva para o Veículo Leve Sobre Trilhos (VLT), além de uma passagem dedicada para pedestres e ciclistas.

BAIXADA.

A Baixada Santista deverá re-

ceber R\$ 25,1 bilhões em investimentos por intermédio do Novo Programa de Aceleração do Crescimento (PAC), que envolverão deste a modernização da Refinaria Presidente Bernardes até melhorias no Porto de Santos. São R\$ 12,1 bilhões diretamente nos nove municípios e R\$ 13 bilhões em projetos regionais.

Em Cubatão, a Petrobras está modernizando a Refinaria Presidente Bernardes para que ela produza bioquerosene de aviação e diesel 100%

renovável. O projeto, no valor de R\$ 3,6 bilhões, vai colocar a região na vanguarda tecnológica da energia limpa e gerar quatro mil empregos, sendo ao menos três mil na própria Baixada Santista.

PEC DA SEGURANÇA.

O presidente Lula disse ainda sobre o empenho do Ministério da Justiça em apresentar a Proposta de Emenda Constitucional (PEC) da Segurança Pública. O texto vai delinear claramente quais as funções que cabem à categoria, tentando impedir que haja disputa ou confusão de funções com as polícias civil e militar. O Ministério resolveu incluir as guardas civis na PEC.

“Em todos os estados da Federação, a segurança é um problema. Todos estão preocupados com o números de furtos, roubos, homicídios, com o feminicídio e com a violência da polícia, que mata a torto e a direito, principalmente os negros e os pobres. Se não houver uma ação forte na área de segurança, uma parceria envolvendo todo o País, as balas perdidas continuarão matando gente e crianças em portas de escola”, disse Lula.

A decisão foi tomada na esteira de um julgamento do Supremo Tribunal Federal (STF), que validou a ação das guardas civis no policiamento urbano. Hoje, 1.322 dos mais de 5 mil municípios do país tem guardas civis.

A PEC da Segurança Pública também destaca a necessidade de regulamentação local por meio de legislação municipal e o controle externo pelo Ministério Público. Outro destaque é a criação do Conselho Nacional de Segurança Pública e Defesa Social, que contará com representantes da União, dos estados, do Distrito Federal, dos municípios e da sociedade civil.

Esse conselho será responsável por estabelecer diretrizes para fortalecer a segurança pública e padronizar a atuação integrada entre os diversos órgãos do setor, reforçando o diálogo com governadores, prefeitos e representantes das forças de segurança como prioridade na construção da proposta. (Carlos Ratton)

Governo Federal estuda nova unidade de saúde

Nova unidade em Santos seria focada na saúde dos caminhoneiros portuários

» Representantes do Ministério da Saúde (MS) estiveram em Santos na última quarta-feira (26) para conhecer a Cidade, em especial o Porto, com o intuito de implantar um serviço voltado à saúde dos caminhoneiros.

A unidade, com gestão e orçamento do Governo Federal, funcionaria no mesmo modelo da Atenção Primária (policlínicas), com foco na prevenção de doenças, promoção da saúde, além da assistência direta à população. A estrutura

de contratação e remuneração dos profissionais ficaria a cargo do MS, bem como a rotina de gestão da unidade. Ao Município, caberia o fornecimento de insumos e medicamentos.

A comitiva, recebida por profissionais da Secretaria de Saúde e pelo secretário Fábio Lopez, percorreu alguns locais para avaliar onde o serviço poderia ser instalado. Imóveis edificadas podem ser aproveitados. Outra opção seriam contêineres com estrutura sa-

nitária adequada, fornecidos pelo Governo Federal.

Motivos para a implantação dessa unidade não faltam: a população de caminhoneiros no Brasil, formada majoritariamente por homens, tem rotina de trabalho exaustiva, com exposição a importantes fatores de risco, como a privação de sono e alimentação inadequada. Nos momentos de descanso preferem usufruir do convívio com os familiares ou realizar manutenção no caminhão. Picos hipertensivos e doenças crônicas não tratadas são comuns a estes trabalhadores, carecendo de acompanhamento longitudinal.

As situações de risco no trabalho são extremas e condições relacionadas à saúde mental também são bastante marcantes. Para além das questões sanitárias, percebemos que é uma população importantíssima para o País, que está envelhecendo e di-



Unidade teria gestão e orçamento do Governo Federal

minuindo. A economia brasileira é muito dependente do sistema rodoviário e é essencial cuidarmos dessas pessoas

que movimentam as riquezas do País”, destaca Celmar Castro Brandão, coordenador de Saúde do Homem do Minis-

tério da Saúde.

“Santos entende a importância deste programa e se coloca inteiramente à disposição para todos os estudos técnicos necessários. Temos o maior porto da América Latina, com uma quantidade de trabalhadores flutuantes muito significativa. O SUS tem como princípio oferecer saúde a todo cidadão, onde quer que ele esteja, e nossa função é ampliar o acesso a este cuidado”, afirma o secretário de Saúde de Santos, Fábio Lopez.

PÚBLICO.

Todos os caminhoneiros e caminhoneiras fazem parte do alvo do programa, porém acredita-se que a estrutura beneficiária ainda mais os autônomos, que residem em outras cidades e que muitas vezes não têm plano de saúde. Desde 2023, o MS dialoga com diversas instituições e municípios para a implantação do serviço. (DL)

PORTO. Imóvel deverá abrigar 4 antenas para monitoramento de navios, mas contrato está sob suspeita por sobrepreço

Ex-ministro diz que contrato suspeito “não causou prejuízo”

» O ex-ministro da Integração Nacional no governo do ex-presidente Michel Temer, Antônio de Pádua de Deus Andrade, afirmou na última quarta-feira (26) que o Termo de Compromisso e Locação nº 028/2023 firmado pela Autoridade Portuária de Santos (APS) não provocou “nenhum prejuízo ao erário”. Diretor de Operações da APS na época da assinatura do contrato com os quatro proprietários do terreno, no Morro do Tejereba, no Guarujá, Pádua Andrade disse também que todo o processo foi conduzido por “profissionais concursados” da APS que, segundo ele, são “engenheiros competentes e muito profissionais”.

O imóvel tem 188,26 metros quadrados e deverá abrigar quatro antenas para monitoramento de navios, mas o contrato está sob suspeita porque pode conter um sobrepreço de até 787%. Mais: o documento foi assinado quando um dos quatro proprietários do terreno já estava sepultado havia 47 dias no Cemitério da Saudade, na Vila Júlia, no Guarujá.

Desconfiada, a própria Autoridade Portuária resolveu contratar um perito para avaliar se o valor de R\$ 54.813,78 estabelecido no contrato era justo. E a conclusão do perito e engenheiro Antônio Carvalho Neto indicou que o custo mensal da locação deveria ser

de R\$ 6.175,00.

“O dono do imóvel tinha outras propostas (de locação), tinha outras pessoas interessadas. Então, ele pediu que assinássemos um termo de intenções”, adiantou Pádua Andrade.

Segundo o ex-ministro e ex-diretor de Operações da APS essa formalidade visava garantir a prioridade da Autoridade Portuária para locação do imóvel. O terreno Morro do Tejereba é considerado ideal para implantação do Sistema de Gerenciamento e Informação do Tráfego de Embarcações (VTMIS, na sigla em inglês) por sua localização estratégica.

Filiado ao MDB e afiliado político de Temer e do sena-



DIVULGAÇÃO/PMG

APS firmou contrato de R\$ 13 milhões aos proprietários de um terreno no Morro do Tejereba

dor paraense Jáder Barbalho (MDB), Pádua Andrade reforçou a versão de que a escolha pelo imóvel foi estritamente técnica: “Toda a minha equipe era da casa, funcionários de carreira da Autoridade Portuária, todos sérios e competentes”.

O ex-diretor da APS também defendeu o procedimento junto aos quatro proprietários do terreno: “Foi um contrato de interesse público. Está havendo um grande mal entendido nessa questão”.

APS TEM QUE PAGAR.

Diante da controvérsia em relação ao valor do aluguel, a Superintendência Jurídica da APS resolveu judicializar os termos do contrato na Justiça Federal de Santos, conforme noticiou

o Diário do Litoral com exclusividade na última quarta (26).

O objetivo da APS é ter a posse imediata do terreno enquanto se discute com os proprietários um valor justo pelo aluguel ou pela desapropriação do imóvel. E, assim, não atrasar o desenvolvimento do projeto para implantação do monitoramento dos navios, que deverá ser compartilhado com a Marinha, a Polícia Federal e a Receita Federal.

Mas, durante audiência de conciliação, as juízas Alessandra Nuyens Aguiar Aranha e Lidiane Maria Oliva Cardoso, da 2ª Vara Federal de Santos, determinaram a contratação de um perito judicial para definir os valores adequados. Enquanto isso, a APS deve seguir pagando os R\$ 54.813,78 previs-

tos no contrato. A audiência foi mediada pela conciliadora Karlene Macedo de Oliveira.

A Superintendência de Comunicação da Autoridade Portuária destacou que não foi a APS quem inseriu no Termo de Compromisso e Locação a assinatura digital do proprietário já falecido na ocasião. E reforçou que o imóvel foi escolhido devido às suas “características técnicas”, consideradas adequadas à instalação das quatro antenas que vão compor o futuro sistema de monitoramento dos navios.

A nota oficial diz ainda que a indicação do terreno em litígio “se deu pela Fundação Euzuete, contratada justamente para fazer a definição da melhor área para o objetivo do projeto do VTMIS”. (Nilson Regalado)

Cubatão mantém primeiro lugar em ranking de Saúde

» O Ranking do Ministério da Saúde relativo ao terceiro quadrimestre de 2024 (setembro-dezembro) aponta Cubatão como a melhor cidade da Baixada Santista em desempenho na Atenção Primária à Saúde (APS), com 334,76 pontos, o único município da região a ficar na faixa verde do ranking, com Índice Sintético Final 7,28. A cidade já havia atingido a primeira colocação no quadrimestre anterior.

Dividido em quatro faixas de cor: vermelho (menor que 4,0), amarelo (entre 4,0 e 6,9), verde (entre 7,0 e 9,0) e azul (maior que 9,0), o ISF é formado por sete indicadores, entre os quais número de consultas de pré-natal por gestante, atendimentos odontológicos realizados em gestantes, proporção de gestantes que realizaram

exames de HIV/sífilis e índices de vacinação de crianças até 1 ano de idade. As demais cidades da região encontram-se na faixa laranja (sete delas) ou na vermelha (uma). Confira o ranking em <https://esufeedback.com.br/previne-brasil/regional>.

A cobertura da vacinação infantil ficou em 84% no segundo quadrimestre do ano, um pouco abaixo da registrada no período anterior, de 87% (sendo 83% no primeiro quadrimestre). O índice se refere às vacinas contra difteria, tétano, coqueluche, hepatite B, infecções causadas por Haemophilus Influenzae tipo b e poliomielite inativada. O patamar acima de 80% de cobertura foi alcançado devido ao reforço na estrutura na Atenção Primária iniciado em 2023,

quando fechou o ano com 63% de cobertura. A meta para 2025 é seguir ampliar a vacinação rumo à faixa azul (cobertura mínima de 95%).

Cubatão está na faixa verde nos três índices relacionados às gestantes: proporção de gestantes com seis consultas de pré-natal (40%); proporção de gestantes com atendimento odontológico realizado (52%); e gestantes com realização de exames para sífilis e HIV (52%).

A ampliação dos indicadores relativos ao pré-natal, exames de HIV e hepatites entre gestantes, atendimento odontológico a gestantes e ampliação da cobertura vacinal de crianças até 1 ano estavam entre as metas do Plano de Ação lançado em fevereiro de 2023, quando o município apresentava índices nas faixas laranja

e vermelha.

A proporção de gestantes com pelo menos seis consultas, por exemplo, estava em 12% no primeiro quadrimestre de 2023, chegou a 30% no final desse ano e atingiu 47% no primeiro quadrimestre e no segundo quadrimestre de 2024. A proporção de gestantes com realização de exames para sífilis e HIV passou de 16% para 44% entre 2023 e 2024, chegando a 48% no último quadrimestre. E a proporção de gestantes com atendimento odontológico realizado foi de 7% para 53% entre os dois anos, atingindo a marca de 60% no segundo quadrimestre.

“O atendimento de qualidade na Atenção Primária à Saúde é fundamental para a promoção e prevenção em Saúde do território, assim a

Secretaria Municipal de Saúde de Cubatão iniciou o fortalecimento da Atenção Primária à Saúde em 2022, culminando com o atual contrato firmado em abril de 2023 com a Sociedade Brasileira Caminho de Damasco para gestão da Atenção Primária à Saúde e Especialidades Médicas. O reflexo do investimento é a melhora em todos os indicadores que norteiam a Saúde Pública”, avalia o secretário de Saúde, Márcio Oliveira.

Uma das prioridades do plano foi a identificação de casos de gestação de risco e a busca ativa de faltosas às consultas de pré-natal. “Os resultados apresentados nos dois quadrimestres seguidos pelo Ministério da Saúde são fruto de um trabalho em equipe que teve início em 2023 com

o envolvimento de toda a Secretaria de Saúde, principalmente as unidades de Saúde nos bairros ligadas à Atenção Primária”, avalia.

Em matéria de infraestrutura, o contrato com a prestadora de serviço previu o aumento do número de profissionais. Em maio de 2023, a Secretaria de Saúde ampliou para 37 o número de equipes de Estratégia de Saúde da Família (ESF), distribuídas entre as 18 unidades de Saúde do município, e formou o Núcleo de Atenção à Saúde da Família (NASF), uma equipe de ginecologistas, pediatras, além de outros especialistas e técnicos. O NASF tem a função de dar apoio e orientar as equipes sobre as estratégias de atuação para atender as metas do Plano de Ação. (DL)

Guarujá: Fundo Social oferece vagas gratuitas para cursos

» O Fundo Social de Solidariedade de Guarujá (FSS, na Rua Cavalheiro Nami Jafet, 549 – Centro) abre inscrições na próxima quinta e sexta-feira (6 e 7) para cursos gratuitos de qualificação profissional, voltados à geração de emprego e renda.

A iniciativa busca qualificar pessoas que se encontram em situação de vulnerabilidade social no Município, em busca de emprego, para que tenham oportunidades no mercado de trabalho.

Os cursos oferecidos são: Corte, Costura e Modelagem, Panificação, Crochê, Amigurumi (técnica japonesa para criar pequenos bonecos feitos de crochê



DIVULGAÇÃO/PMG

Guarujá oferece cursos gratuitos de Corte, Costura e Modelagem, Panificação, Crochê, Amigurumi e Artesanato em Feltro

ou tricô) e Artesanato em Feltro.

Para efetuar a inscrição, os interessados devem comparecer à sede do Fundo Social a partir das 9 horas, até o preenchimento total das vagas. É necessário apresentar RG ou documento com foto e comprovante de residência. Outras informações podem ser obtidas pelo telefone 3386-8820.

A presidente do Fundo Social de Solidariedade, Haifa Madi, destaca que os cursos representam uma verdadeira porta de entrada para novas oportunidades de trabalho e renda. “Nosso objetivo é capacitar, dar suporte e, principalmente, incentivar a independência financeira de quem mais precisa.

A qualificação profissional é uma ferramenta poderosa que pode transformar vidas e proporcionar um futuro melhor”, afirma. (DL)

Transbrasa promove prevenção de DSTs

» A Transbrasa, terminal alfandegado do Porto de Santos, vai distribuir até sexta-feira (28) preservativos masculinos e femininos entre seus 350 funcionários, em uma campanha de prevenção de doenças sexualmente transmissíveis (DSTs) para o período de Carnaval. Mais de 600 unidades estarão disponíveis, junto com informações sobre prevenção e uso correto dos preservativos.

Andréa Umbuzeiro, diretora de Recursos Humanos da Transbrasa, explica que os preservativos estão disponíveis o ano inteiro no setor de saúde da empresa, mas que a Transbrasa vai adotar uma estratégia mais direta de distribuição antes do Carnaval.

“Se durante o ano os preservativos ficam na sala de enfermagem e são entregues aos

funcionários que solicitam, nos próximos dias eles estarão em caixas posicionadas em um local de passagem e fácil acesso a todos. Basta pegar e levar”.

A Transbrasa completou 50 anos de atividades com uma história profundamente ligada ao Porto de Santos. A empresa é reconhecida pela liderança em inovação e qualidade nos serviços de armazenagem, como recinto alfandegado independente e de transportes. Hoje provê aos clientes serviços completos de comércio exterior, de ponta a ponta, oferecendo planos personalizados e customizados para atender as características de transporte, movimentação e armazenagem exigidas por cada tipo de carga, tudo em conformidade com as determinações das Autoridades. (DL)

NOTAS



» Lucro de 2024 é menor se comparado ao de 2023, quando a companhia registrou o resultado líquido de R\$ 124,6 bilhões

Petrobras registra lucro de R\$ 36,6 bi

» A Petrobras teve um lucro líquido de R\$ 36,6 bilhões (US\$ 7,5 bilhões) em 2024. O relatório de desempenho, que traz os resultados anuais da estatal, foi divulgado nesta quarta-feira (26).

O lucro é menor se comparado ao de 2023, quando a companhia registrou o resultado líquido de R\$ 124,6 bilhões (US\$ 24,9 bilhões). A variação cambial em dívidas entre a Petrobras e suas subsidiárias no exterior foi o principal fator de impacto.

No 4º trimestre de 2024, a companhia teve prejuízo de R\$ 17 bilhões (US\$ 2,8 bilhões).

A Petrobras diz que, se forem expurgados os eventos exclusivos, o lucro líquido do 4º trimestre seria de R\$ 17,7 bilhões (US\$ 3,1 bilhões).

A presidente da companhia, Magda Chambriard, destacou o que considera os principais pontos positivos do balanço de 2024.

“O excelente resultado operacional e financeiro de 2024 demonstra, mais uma vez, a capacidade da nossa empresa de gerar valores que são revertidos para a sociedade e para os nossos investidores. Destaco a geração operacional de US\$ 38 bilhões.” (AB)

Taxa de desemprego sobe para 6,5%

» A taxa de desocupação ficou em 6,5% no trimestre encerrado em janeiro deste ano, portanto acima dos 6,2% apurados no trimestre anterior (encerrado em outubro de 2024). Os dados são da Pesquisa Nacional por Amostra de Domicílios (Pnad) Contínua, divulgada nesta quinta-feira (27), pelo Instituto Brasileiro de Geografia e Estatística (IBGE).

Esta é a segunda alta consecutiva do indicador, depois de registrar o menor patamar da série histórica (iniciada em 2012), no trimestre encerrado novembro do ano passado (9,1%).

Mesmo com a alta na comparação trimestral, a taxa de desemprego está abaixo da observada no trimestre encerrado em janeiro de 2024 (7,4%),

de acordo com o IBGE.

A população desocupada ficou em 7,2 milhões no trimestre encerrado em janeiro deste ano, ou seja, uma alta de 5,3% (mais 400 mil pessoas) em relação ao trimestre anterior. Na comparação anual, ou seja, na comparação com o trimestre encerrado em janeiro do ano passado, houve uma queda de 13,1% (menos 1,1 milhão de pessoas).

A população ocupada (103 milhões) ficou 0,6% abaixo da observada no trimestre anterior (menos 641 mil pessoas) e 2,4% acima da apurada em janeiro de 2024 (mais 2,4 milhões de pessoas).

O rendimento real habitual de todos os trabalhos (R\$ 3.343) cresceu 1,4% no trimestre e 3,7% no ano. (AB)

Economia: varejistas estão cautelosos

» Pelo segundo mês consecutivo, o Índice de Confiança do Empresário do Comércio (Icec) registrou em fevereiro queda de 2,1% na comparação com janeiro e de 5,4% em relação a fevereiro do ano anterior, atingindo 103,7 pontos. Ainda assim, o indicador segue acima do nível de satisfação (acima de 100 pontos).

Para a Confederação Nacional do Comércio de Bens, Serviços e Turismo (CNC), a pesquisa evidencia o clima menos otimista no varejo diante de um cenário econômico mais desafiador.

Segundo a entidade, o resultado é reflexo da queda de quase todos os componentes analisados, com peso maior para “condições atuais da economia”, que caiu 6,5% na variação mensal e 18,7% no comparativo com o mesmo mês do ano passado. O úni-

co subíndice em crescimento foi o de “intenções de investimento em estoque”, que subiu 0,1% nos dois cenários em retrospecto.

“A redução da confiança é coerente com o ambiente de juros elevados e de trajetória mais complexa do que no início de 2024. Esses fatores seguem impactando as decisões do empresariado e exigindo cautela na condução dos negócios nos próximos meses. É algo a ser acompanhado de perto, já que o otimismo do setor é essencial para impulsionar os investimentos e gerar crescimento para o país”, afirmou o presidente do Sistema CNC-Sesc-Senac, José Roberto Tadros.

Contribuiu para o saldo negativo do Icec a retração de todos os segmentos observados, principalmente pelas lojas do varejo de supermercados. (AB)

Nova forma de Pix começa nesta sexta



BRUNO PERES/AGÊNCIA BRASIL

APROXIMAÇÃO. O valor máximo por transação será R\$ 500; o cliente poderá diminuir o limite por operação

» Procedimento é semelhante ao utilizado com cartões de crédito e de débito, cujos pagamentos por aproximação crescem

A partir desta sexta-feira (28), as instituições financeiras serão obrigadas a oferecer mais uma modalidade de transferência via Pix que dispensa a necessidade de digitar a senha bancária. A oferta do Pix por aproximação passa a ser obrigatória, neste momento apenas para celulares Android.

Com a funcionalidade, basta o cliente encostar o celular na maquininha de cartão e fazer o Pix por meio da tecnologia Near Field Communication (NFC). Nas compras pela internet, o Pix será concluído com apenas um clique, sem a necessidade de captar o Código QR ou usar a função Cópia e Cola do Pix. O processo será executado dentro do site da empresa vendedora.

O valor máximo por transação será R\$ 500. O cliente poderá diminuir o limite por operação e criar um valor máximo por dia para essa modalidade do Pix.

O procedimento é semelhante ao utilizado com cartões de crédito e de débito, cujos pagamentos por aproximação têm se expandido no país. Em

setembro do ano passado, 65% dos pagamentos presenciais foram feitos por aproximação, por cartões ou outros dispositivos, segundo a Associação Brasileira das Empresas de Cartões de Crédito e Serviços (Abecs).

Até agora, o Pix por aproximação estava em fase de testes. Entre os bancos e instituições de pagamento que testavam a tecnologia estão Banco do Brasil, Bradesco, BTG Pactual, Caixa Econômica Federal, C6, Itaú, PicPay e Santander. Um total de 12 marcas de maquininhas firmaram parceria com o Google para estender o pagamento por aproximação ao Pix: Azulzinha, Bin, Cielo, Fiserv, Getnet, Mercado Pago, Pagbank, Rede (que pertence ao Itaú), Safra Pay, Scredí, Stone e Sumup.

Com a obrigatoriedade da oferta, todas as instituições financeiras associadas ao open finance, que envolve o compartilhamento de dados entre elas, terão de estar no Google Pay (carteira digital do Google) e ofertar o Pix por aproximação. Isso ocorre porque, até o momento, apenas o Google Pay está cadastrado no Banco Central (BC) como iniciadora de pagamento.

Como a Apple Pay e a Samsung Pay não estão registradas no BC, o Pix por aproximação estará disponível apenas para os dispositivos móveis do sistema Android, que usam o Google Pay. Pelo menos dois bancos, Bradesco e Banco do Brasil, oferecem a tecnologia dentro de seus aplicativos. A expectativa é que outros bancos passem a oferecer a funcionalidade em seus aplicativos a partir desta sexta.

COMO HABILITAR.

Habilitar a tecnologia NFC no celular, na aba “Configurações” e, em seguida, “Conexões” ou “Dispositivos conectados”; Abrir o aplicativo Carteira do Google; Clicar em “Adicionar à carteira”, na parte inferior do aplicativo; Clicar em “Cartão de pagamento”; Clicar em “Novo cartão de débito ou de crédito”; Seguir as demais instruções.

Com a conta bancária associada ao Google Pay, pedir o pagamento via Pix ao estabelecimento com maquinhas que ofereçam a tecnologia; Aproximar o celular desbloqueado do Código QR exibido na maquininha; Confirmar a transação na tela do celular. (AB)

Fique ligado

Informalidade recua no mercado de trabalho em janeiro, diz IBGE

» O percentual de pessoas trabalhando na informalidade no país caiu para 38,3% no trimestre encerrado em janeiro deste ano. Isto significa que 39,5 milhões do total de 103 milhões de trabalhadores no país trabalhavam sem carteira assinada ou sem CNPJ, de acordo com dados da Pesquisa Nacional por Amostra de Domicílios (Pnad) divulgados nesta quinta-feira (27) pelo Instituto Brasileiro de Geografia e Estatística (IBGE).

A taxa de informalidade recuou nas comparações com o trimestre anterior, encerrado em outubro de 2024 (38,9% ou 40,3 milhões), e com o trimestre encerrado em janeiro de 2024 (39%, ou 39,2 milhões).

De acordo com o IBGE, o número de empregados sem carteira no setor privado (13,9 milhões) caiu na comparação trimestral (menos 553 mil pessoas) e cresceu 3,2% na comparação anual (mais 436 mil pessoas).

Ao mesmo tempo, o número de empregados com carteira assinada no setor privado, sem

contar os trabalhadores domésticos (39,3 milhões), ficou estável na comparação com o trimestre anterior e cresceu 3,6% (mais 1,4 milhão de pessoas) na comparação anual.

A população ocupada (103 milhões) ficou 0,6% abaixo da observada no trimestre anterior (menos 641 mil pessoas) e 2,4% acima do resultado apurado em janeiro de 2024 (mais 2,4 milhões de pessoas). O nível de ocupação ficou em 58,2%, abaixo do trimestre anterior (58,7%) mas acima do trimestre encerrado em janeiro de 2024 (57,3%).

“A queda dos trabalhadores informais [-2%] foi maior do que a queda da população ocupada [-0,6%]”, afirmou o pesquisador do IBGE William Kratochwill. “A desocupação aumentou basicamente nos empregos sem carteira”.

A taxa de desemprego ficou em 6,5% no trimestre, acima dos 6,2% do trimestre anterior, mas abaixo da observada no trimestre encerrado em janeiro de 2024 (7,4%). A população desocupada (7,2 milhões) cresceu 5,3% em relação ao trimestre anterior mas caiu 13,1% na comparação anual. (AB)

O percentual de pessoas trabalhando na informalidade no país caiu para 38,3% no trimestre encerrado em janeiro deste ano

» A taxa de informalidade recuou nas comparações com o trimestre anterior, encerrado em outubro de 2024 (38,9% ou 40,3 milhões), e com o trimestre encerrado em janeiro de 2024 (39%, ou 39,2 milhões)



TOMAZ SILVA/AGÊNCIA BRASIL

INDICADOR RECORDE. Renda média do trabalho da população ocupada chegou a R\$ 3.343 por mês

Renda média do trabalho bate novo recorde no País

» A renda média do trabalho da população ocupada no Brasil chegou a R\$ 3.343 por mês no trimestre até janeiro, segundo dados divulgados nesta quinta (27) pelo IBGE (Instituto Brasileiro de Geografia e Estatística).

Com o resultado, o indicador bateu recorde na Pnad Contínua (Pesquisa Nacional por Amostra de Domicílios Contínua), que começou em 2012. Esse rendimento é calculado em termos reais -a série histórica é ajustada de acordo com a inflação.

Ao marcar R\$ 3.343, a renda média cresceu 1,4% em relação ao trimestre imediatamente anterior, finalizado em outubro (R\$ 3.298). Também avançou 3,7% na comparação anual com o trimestre até janeiro de 2024 (R\$ 3.224).

William Kratochwill, analista da pesquisa do IBGE, disse que o recorde pode ser associado a pelo menos dois fatores. O primeiro, conforme o pesquisador, é o mercado

ainda aquecido.

A população ocupada com algum tipo de trabalho até encolheu ante o trimestre até outubro, após sucessivos recordes, mas segue em patamar alto para a série. O contingente foi estimado em 103 milhões até janeiro, 0,6% abaixo do período até outubro (103,6 milhões).

Conforme o IBGE, a redução da população ocupada teve o impacto do fechamento de vagas informais, que tradicionalmente pagam menos.

Esse é o segundo fator citado por Kratochwill para explicar o recorde da renda. Ou seja, com a saída dos informais do mercado, o rendimento de quem seguiu empregado teve avanço na média.

A taxa de informalidade foi de 38,3% no trimestre até janeiro, o que correspondeu a 39,5 milhões de trabalhadores informais.

O percentual ficou abai-



Com o resultado, o indicador bateu recorde na Pnad, desde que começou em 2012

xo dos 38,9% do período até outubro, o equivalente a 40,3 milhões. A taxa mede a quantidade de informais em relação ao total de ocupados no mercado.

“O preço do trabalho tende a aumentar quando a oferta [de profissionais disponíveis] diminui. O aumento da média salarial pode estar acontecendo por isso, o mercado está aquecido”, afirmou Kratochwill.

“Também tivemos redução de muitos trabalhadores sem carteira. Historicamente, essa população tem menor média salarial. Juntando esses fatores, temos uma explicação possível”, acrescentou.

No caso do rendimento, a máxima anterior da série havia sido registrada no trimestre até julho de 2020 (R\$ 3.335), durante a pandemia. À época, o resultado havia sido puxado pela saída de informais do mercado, devido aos impactos da crise sanitária. (FP)

MELHORES DO MUNDO

Hospitais brasileiros integram ranking

» Os hospitais Israelita Albert Einstein, Sírio-Libanês, Alemão Oswaldo Cruz, Santa Catarina, o Hospital do Coração, Hospital das Clínicas (São Paulo) e Moinhos de Vento (Porto Alegre) estão entre os 250 melhores do mundo no ranking anual da revista americana Newsweek.

A lista inclui hospitais de 30 países Austrália, Áustria, Bélgica, Brasil, Canadá, Chile, Colômbia, Dinamarca, Finlândia, França, Alemanha, Índia, Israel, Itália, Japão, Malásia, México, Holanda, Noruega, Arábia Saudita, Cingapura, Coreia do Sul, Espanha, Suécia, Suíça, Taiwan, Tailândia, Emirados Árabes Unidos, Reino Unido e Estados Unidos.

A seleção dos países foi feita com base em múltiplos fatores, como padrão e expectativa de vida, tamanho da população, número de hospitais e disponibilidade de dados. O ranking é baseado em um processo de avaliação que inclui uma pesquisa online com milhares de especialistas médicos. (FP)

Petrobras acelera os investimentos e surpreende

» A aceleração dos investimentos da Petrobras se tornou tema de preocupação entre analistas após a divulgação do lucro de 2024, que teve queda de 70% em relação ao ano anterior. Os maiores aportes tiveram impacto direto nos dividendos distribuídos pela empresa.

Em 2024, a Petrobras investiu R\$ 91 bilhões, alta de 31% em relação a 2023, o maior valor desde 2015. Em dólares, que é como a estatal costuma divulgar esse indicador, o investimento ficou 15% acima da projeção estabelecida para o ano.

Segundo o Itaú BBA, a direção da empresa afirmou a analistas que a alta de investimentos reflete antecipação nos desembolsos já previstos para

trimestres posteriores, com o objetivo de contribuir com a sustentabilidade de fornecedores e mitigar riscos de atrasos.

Internamente, críticos da gestão dizem que a mudança garante números favoráveis ao governo, que vê a estatal como indutora de investimentos ao mesmo tempo em que reduz dividendos, sobre o saldo entre a geração de caixa, os custos e os investimentos.

No mercado, ficaram dúvidas sobre a estratégia e seus impactos, tanto nos dividendos quanto do ponto de vista político. Em relatório divulgado nesta quinta-feira (27), analistas do Citi lembraram que a Petrobras vinha tendo dificuldades de cumprir suas metas

de investimentos devido a desafios externos.

“Contudo, este ano, a Petrobras não apenas cumpriu, como ultrapassou a projeção. O que podemos esperar dos investimentos para 2025 e além?”, questionam.

A Petrobras anunciou a distribuição de R\$ 9,1 bilhões, elevando o valor aprovado no ano para R\$ 75,8 bilhões. Em nota, disse que seguia sua política de remuneração e que o valor garante a sustentabilidade da companhia, apesar do prejuízo de R\$ 17 bilhões no quarto trimestre.

A corretora Ativa destacou que o valor corresponde a R\$ 0,71 por ação, bem abaixo do R\$ 1,1 por ação que esperava.

“O menor saldo entre a ge-



Investimentos, segundo a empresa, tem o objetivo de contribuir com a sustentabilidade de fornecedores

ração de caixa operacional e os investimentos (que acabou resultando na distribuição de um dividendo regular menor

que o esperado) trazem uma frustração aos números divulgados”, escreveram analistas do banco.

Para além dessa questão, há uma preocupação com a pressão do governo para que a companhia seja um motor de desenvolvimento da economia, como ocorreu em gestões petistas anteriores até a descoberta do esquema de corrupção investigado pela Operação Lava Jato.

“O acionista controlador da Petrobras tem sido claro sobre o uso da empresa para acelerar o crescimento do PIB”, escreveram nesta quinta analistas do Goldman Sachs, reiterando que ainda acreditam no poder da governança interna para barrar influências.

“Não vemos a decisão de antecipar investimentos negativa por si só”, escreveram os analistas. “Contudo, achamos que a redução da meta de investimento anunciada em agosto pareceu apressada e levou investidores a acreditar em maiores dividendos, o que acabou não ocorrendo.” (AB)

Estados e municípios exploram lacuna nas leis para oferecer caça-níqueis

» No município de Poá, na Grande São Paulo, basta descer na estação de trem Calmon Viana e visitar a banca Poá, em frente à saída, para fazer uma aposta nos slots da Cigana da Sorte -uma máquina caça-níqueis digital que opera sob concessão da prefeitura.

Isso acontece antes de o Congresso se decidir sobre a legalidade dos cassinos no Brasil e enquanto a Lei de Contravenções Penais classifica jogos de azar não cobertos pela regra brasileira como ilegais.

A estratégia usada pela prefeitura para driblar a proibição foi classificar as máquinas de caça-níqueis de videoloteria, mesmo argumento usado por outras entidades que oferecem jogo presencial, como as loterias estaduais do



Loterias municipais e estaduais argumentam que o produto oferecido não é um caça-níqueis e sim uma loteria instantânea

Estratégia para driblar a proibição foi classificar as máquinas de caça-níqueis de videoloteria, mesmo argumento usado por outras entidades

Paraná e da Paraíba, além da loteria municipal de São Vicente.

As loterias municipais e estaduais argumentam que o produto oferecido não é um caça-níqueis e sim uma loteria instantânea, como a raspadinha.

Nos casos de Poá e São Vicente, administradas pela empresa AMZ Loterias do Brasil, as máquinas estão nas sedes das lotéricas e também em restaurantes, padarias e bares, frequentados por menores de idade. Além disso, a concessionária promove a prática associando apostas com lucros, o que é proibido na legislação de apostas online.

No Paraná, para embasar o argumento de que o caça-níquel é uma loteria instantânea, a Lottopar (Loterias do Estado do Paraná) diz que as máquinas fazem venda de bilhetes de loterias em meio virtual. “A cada acionamento do jogo, o jogador sabe na hora se ganhou o prêmio ou não, e uma cartela da série é eliminada”, afirma a estatal em nota.

No entanto, o jogo funciona com um gerador de números aleatórios, um software similar ao que equipa o jogo do tigrinho e as máquinas caça-níqueis digitais, nas quais a tecnologia substituiu

as tradicionais bobinas acionadas por alavanca. Os aparelhos usam até a expressão “jackpot”, o grande prêmio dos cassinos.

Além disso, o jogo tem estímulos visuais, como movimento da tela, moedas que saltam no visor e música. O jogador deposita a quantia que quer jogar, define o valor de cada aposta e aperta um botão parecido com aqueles de flipper para iniciar a rodada. Existe ainda a opção automática, que faz apostas repetidas, até o jogador interrompê-las ou o saldo disponível acabar.

LOTÉRICAS.

Questionado desde o último dia 12, o Ministério da Fazenda não respondeu se a oferta dos caça-níqueis por concessionárias estaduais está em conformidade com a regulação de apostas no país. Diz apenas que os municípios não têm direito de ofertar apostas de quota fixa, como os prognósticos esportivos e o jogo do tigrinho. (FP)

DE SALVADOR

Preta Gil estará no Carnaval

Após alta, cantora se prepara para curtir, dentro das possibilidades, o Carnaval de Salvador com a família

Cerca de duas semanas após receber alta do hospital, Preta Gil se prepara para curtir, dentro das possibilidades, o Carnaval de Salvador com a família. A madrastra Flora Gil confirmou a presença da enteada nesta quarta-feira (26), na coletiva de imprensa do camarote Expresso 2222. Flora destacou os meses difíceis que a família tem passado com o tratamento oncológico de Preta. "Vocês acompanharam a luta da Preta e ela vem para a Bahia. Com isso, eu já ganhei o Carnaval. Ela sair de São Paulo, pegar um avião e vir para cá, estar aqui na Bahia, estar aqui no camarote, não sei se todos os dias, mas isso é importante porque faz com que a gente trabalhe com mais felicidade", disse Flora.



REPRODUÇÃO/INSTAGRAM



DIVULGAÇÃO

Filmagens de 'Anaconda'

O ator brasileiro Selton Mello finalizou as gravações de "Anaconda" em Gold Coast (Queenslands), na Austrália. O filme de Hollywood é estrelado por ele, Paul Rudd e Jack Black. Selton Mello fez publicação no Instagram na manhã de hoje e exaltou experiência de gravar com astros de Hollywood: "Fim das filmagens. Uma experiência inesquecível. Paul Rudd e Jack Black [são] dois atores extraordinários, mas melhor que isso: duas pessoas extraordinárias". Mello ainda ressaltou que o filme "Anaconda" deste ano não é uma sequência dos filmes anteriores: "Não é remake, não é sequência. Em breve [estará] num cinema perto de você".



REPRODUÇÃO/INTERNET

Aparição

Fausto Silva fez mais uma rara aparição nas redes sociais. A imagem foi postada pelo jornalista Celso Giunti e republicada por Luciana Silva, mulher de Fausto. Nela, ele aparece de pé enfaixado e numa cadeira de rodas. A assessoria dele não soube dizer o motivo da proteção no pé. Junto com ele na foto aparece o cantor Gustavo Lima. O registro é de um encontro entre amigos e familiares.



REPRODUÇÃO/INSTAGRAM

Herpes

Halle Berry contou sobre falso diagnóstico de herpes que gerou uma longa discussão com o namorado Van Hunt. Após chegar com o diagnóstico em casa e contar a Hunt, foi inevitável uma discussão com um jogando a culpa no outro: "Passamos as próximas 72 horas meio que jogando o jogo da culpa tentando descobrir quem me passou [a herpes], quem passou para ele".

Deborah Secco vai remover silicone

Deborah Secco está disposta a passar por uma transformação radical no corpo para viver uma caminhoneira no cinema. "Pretendo tirar o silicone", disse ela em entrevista à Quem. "É uma ideia que eu tenho para essa personagem. Acho que ela não tem peitos, então vou ter que tirar", acrescentou, sem dar mais detalhes sobre a produção. "É um filme que quero muito fazer. A gente tem um título provisório de 'Metoro', mas agora parece que mudou para 'Sob o Céu de Tocantins'", entregou. A atriz, que também se prepara para voltar às telonas como Bruna Surfistinha, diz que gosta de fazer mudanças significativas para os papéis. "Adoro essas transformações físicas, já fiz algumas transformações bem intensas para alguns personagens e eu acho que vai 'dar bom'. Essa é uma personagem que merece muito o meu empenho", disse.

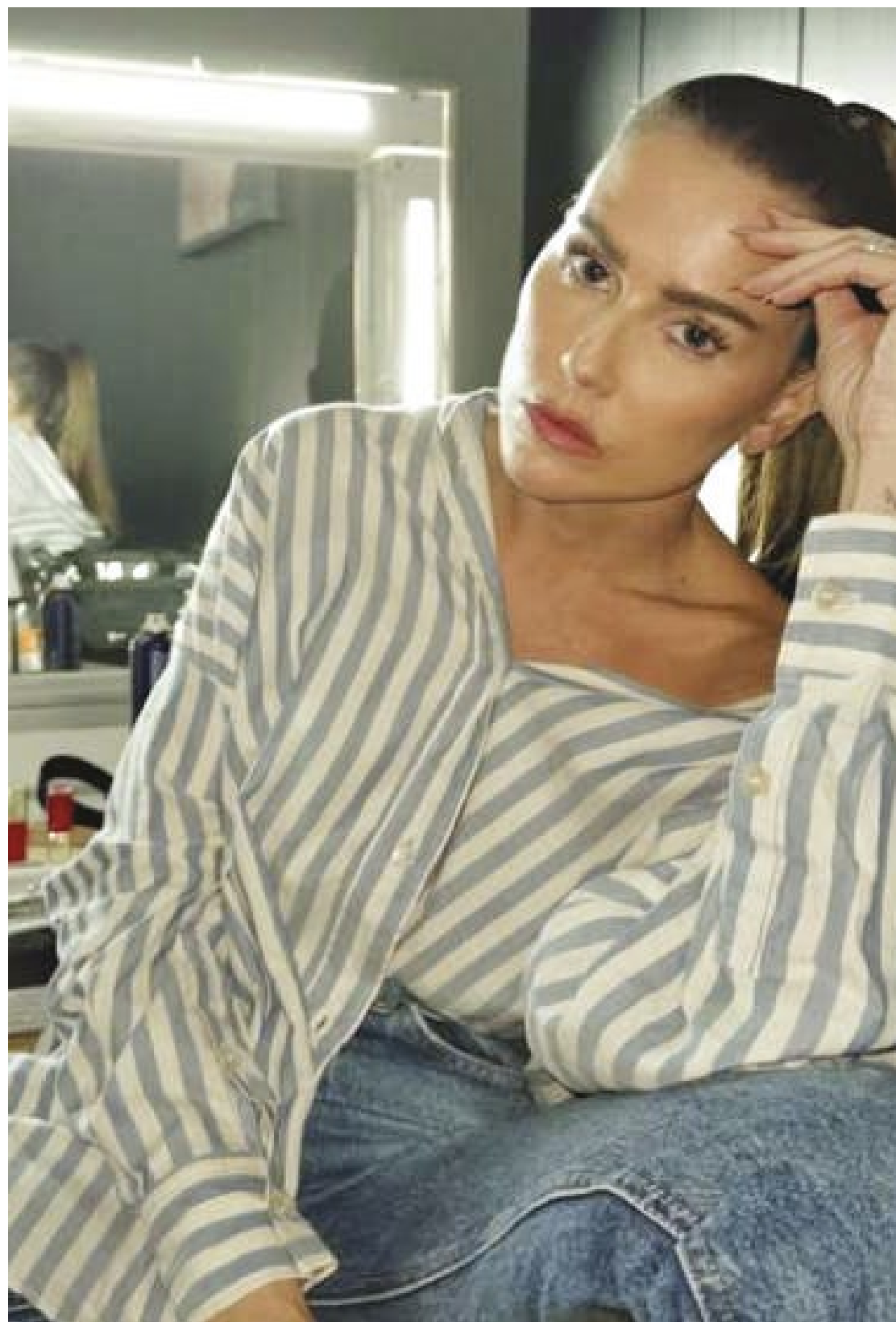

REPRODUÇÃO/INSTAGRAM

Curtas



REPRODUÇÃO/INSTAGRAM

ASSALTO. O cantor Netinho de Paula usou as redes sociais nesta quarta-feira (26) para contar que agredido durante um assalto na Rodovia dos Imigrantes, entre as cidades de Cubatão e São Paulo. O cantor chegou a mostrar o ferimento no rosto e comentou: "Poderia ter acontecido algo pior. Hoje não era para eu estar aqui mesmo, mas o rapaz era jovem, estava nervoso... Acabou me dando um soco, que pegou no olho", disse Netinho. "Levaram um celular, mas estou vivo. Graças a Deus, deu tudo certo. O que importa é estarmos vivos", reforçou.

MORTE. Elizabeth Jean Hackman, filha do ator Gene Hackman, apontou que o pai teria morrido por envenenamento de monóxido de carbono. O astro, duas vezes vencedor do Oscar, e sua esposa, Betsy Arakawa, foram encontrados mortos em casa. Ao TMZ a filha do casal disse que a polícia de Santa Fé, EUA, não encontrou sinais de crime.

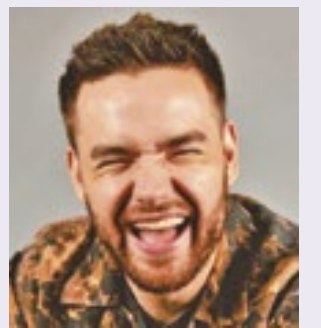

REPRODUÇÃO/INSTAGRAM

ÁLCOOL. Os níveis de concentração de álcool no sangue do cantor Liam Payne na hora da sua morte, em outubro de 2024, foram divulgados pela procuradoria criminal do caso. A informação é do TMZ. Segundo o relatório revelado à imprensa, o ex-One Direction apresentava uma concentração superior a 2,7 gramas por litro de sangue ao cair da varanda do quarto de hotel em que estava hospedado.

Frase

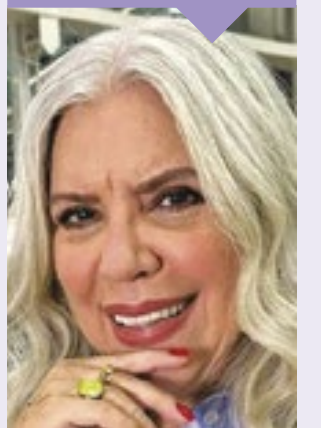

REPRODUÇÃO/INSTAGRAM

"Intolerância religiosa, em um discurso desses é crime".

Astrid Fontenelle sobre Joana Prado e Vitor Belfort falarem que o Carnaval é uma "invocação aos demônios".