



Morre Claudio Lembo, ex-governador de São Paulo, aos 90 anos. BRASIL/A7



AVENER PRADO/FOLHAPRESS

# Vereadora denuncia 'fantasmas' na Educação de Mongaguá

»Paula Jacó fez levantamento usando Portal da Transparência e apresentou requerimento na Câmara Municipal

A vereadora Maria Paula Pereira Koukdjian (Novo) utilizou a tribuna da Câmara de Mongaguá, no último dia 17, para denunciar funcionárias fantasmas na Secretaria de Educação do Município. A parlamentar fez um levantamento

que demonstra, entre problemas mais graves, o caso de funcionárias recebendo salários em creches que sequer funcionam. Ela apresentou um requerimento pedindo explicações ao Executivo. **CIDADES/A3**



RENAN LOUSADA/DL

## Paulinho recebe decisão do TSE com indignação

Após ter seu recurso negado e, conseqüentemente, ter sua candidatura indeferida pelo Tribunal Superior Eleitoral (TSE), Paulo Wiazowski Filho, o Paulinho (PP), disse que recebeu com bastante indignação a decisão. Reafirmou seu desejo de "fazer valer o resultado das urnas" de Mongaguá e prometeu não desistir do município. **CIDADES/A4**

## População está mais endividada em Santos

O mais recente Mapa da Inadimplência da Serasa revelou que a população de Santos carrega o peso de um dos indicadores econômicos mais indesejados do país: o valor médio das dívidas dos consumidores do município paulista chega a R\$ 6.971,27, o equivalente a quase 4 salários-mínimos. Santos tem 160 mil CPFs negativados. **CIDADES/A4**

## Cubatão assina Termo de Adesão ao ICLEI

**CIDADES/A3**

## BC eleva Selic a 14,25%, mesmo nível da era Dilma

**SEU DINHEIRO/A5**

## Momento Mulher tem interação em SV

Com o intuito de preparar um dia especial para as vicentinas, a Prefeitura de São Vicente, por meio do Fundo Social de Solidariedade (FSS), promoveu, ontem, o Momento Mulher, manhã e tarde diferentes para as alunas de Corte e Costura do FSS, visando proporcionar uma troca saudável de experiências. As participantes passaram por dinâmicas para fortalecer o amor próprio, dança e demais interações para elevar a autoestima. **CIDADES/A3**

## Outono deve trazer chuvas acima da média na BS

**CIDADES/A4**

## Santos Rock Festival promete agitar a galera em maio

**CIDADES/A4**



RENAN LOUSADA/DL

**Aproveite! Março traz abundância de pescada, siri, sardinha, robalo, cação e lula**

O defeso da sardinha chegou ao fim na semana passada. Logo, a tendência é que os preços dessa espécie estejam mais baixos conforme o avanço da Quaresma. Outro fator que deve influenciar a queda nas cotações da sardinha foi a decisão do Governo Federal de zerar os impostos de importação dessa espécie. Na Boutique do Peixe da Ocian (foto), em Praia Grande, ela já está mais barata. **BRASIL/A7**



# CONTRA PONTO

Por Carlos Rattón

## Da bíblia à LGBTQIAfobia



REPRODUÇÃO/INSTAGRAM

**T**odo mundo sabe que o Estado é laico. E político deveria saber que misturar religião com política resulta, muitas vezes, numa fórmula não muito inteligente. Vereador deve fiscalizar e propor leis e deixar a bíblia para o culto de domingo. Em Bertioga, porém, o vereador Eduardo Pereira (PSD), evangélico até o pescoço, resolveu apresentar um Projeto de Lei que propõe a utilização da bíblia como recurso paradiático nas escolas públicas e particulares do município. Ele sabe que escola não é lugar para se discutir religião mas, mesmo assim, resolveu afrontar o princípio da laicidade do Estado, garantido pelo artigo 19 da Constituição Federal, que proíbe a União, os estados e os municípios de estabelecerem vínculos com qualquer religião ou de impor práticas religiosas no ambiente público. Isso quer dizer que sua iniciativa deve esbarrar na inconstitucionalidade. No entanto, para 'lacrar' junto aos evangélicos-votantes apresentou a proposta, mesmo sabendo que a escola é um espaço plural, democrático e inclusivo, respeitando a diversidade de crenças e convicções da comunidade escolar. O Diretório Municipal de Partido dos Trabalhadores (PT) de Bertioga já emitiu uma nota de repúdio contra a iniciativa. Acredita que o nobre edil esqueceu-se que "ensino deve ser pautado no conhecimento científico, na promoção da cidadania e no respeito à diversidade cultural e religiosa, sem privilégios a nenhuma fé específica". Lembrou Eduardo Pereira que "a imposição da leitura da bíblia no ambiente escolar viola a liberdade religiosa dos estudantes, pais e professores, além de ferir os princípios básicos da educação laica", informa a nota. Eduardo Pereira é um velho conhecido por colocar convicções pessoais no parlamento. No ano passado, em plena sessão da Câmara, na frente de várias pessoas e sob registro da TV Legislativa, se negado a ler o projeto de lei voltado ao público LGBTQIA, de autoria da vereadora Renata da Silva Barreiro (PSDB). Além disso, fez comentários que provocaram risos de alguns colegas de plenária e revolta da vereadora autora de proposta. A Câmara se fez de surda, muda e cega.

No entanto, Pereira se tornou réu por crime de racismo sob aspecto da homofobia. Por reconhecer "indícios suficientes de autoria e materialidade", o juiz Daniel Leite Seifert Simões, da 1ª Vara da Comarca de Bertioga, aceitou a denúncia do Ministério Público do Estado de São Paulo (MP-SP), em 27 de junho, véspera do Dia Internacional do Orgulho LGBTQIAPN

# DIÁRIO

Informação é Tudo

Somos Impresso.

Somos Digital.

Somos Conteúdo.

Diário do Litoral - 26 anos

SERGIO SOUZA  
Fundador

ALEXANDRE BUENO  
Diretor-Presidente

DAYANE FREIRE  
Diretora-Administrativa

ARNAUD PIERRE COURTADON  
Editor-Responsável

JORNAL DIÁRIO DO LITORAL LTDA - Fundado em 12/11/1998 -

**Jornalista Responsável:** Alexandre Bueno (MTB 46737/SP) • **Agências de Notícias:** Agência Brasil (AB), Folhapress (FP) • **Comercial e Redação:** Rua General Câmara, 141 SALA 82 - Centro - Santos. CEP: 11010-121 - Fone: 13. 3307-2601 • **Parque Gráfico:** Rua General Câmara, 254 - Centro - Santos. CEP: 11010-122. **São Paulo:** Rua Tuim, 101-A - Moema, São Paulo - SP - CEP 04514-100 - Fone: 11. 3729-6600 • Matérias assinadas e opiniões emitidas em artigos são de responsabilidade de seus autores.

### FALE COM DIÁRIO

**Fundador** - Sergio Souza  
 sergio@diariodolitoral.com.br  
**Diretor Presidente** - Alexandre Bueno  
 alexandre@diariodolitoral.com.br  
**Diretora Administrativa** - Dayane Freire  
 administracao@diariodolitoral.com.br  
**Editor Responsável** - Arnaud Pierre  
 editor@diariodolitoral.com.br  
**Site e redes sociais**  
 site@diariodolitoral.com.br

**Fotografia**  
 fotografia@diariodolitoral.com.br  
**Publicidade**  
 publicidade@diariodolitoral.com.br -  
 marketing@diariodolitoral.com.br  
**Financeiro**  
 financeiro@diariodolitoral.com.br  
**Gráfica**  
 grafica@diariodolitoral.com.br  
**Telefone Gráfica e Redação**  
 13. 3307-2601  
**Site** - www.diariodolitoral.com.br

Edição digital  
 certificada:  
**DocuSign**

Jornal Associado:

**ANJ** ASSOCIAÇÃO NACIONAL DE JORNAIS

## CHARGE



## POST IMPRESSO

Este espaço é destinado a você, leitor-internauta, para reclamar, comentar, sugerir, interagir... sobre seu bairro, sua cidade, nossas matérias, enfim, ele foi desenvolvido com o objetivo de ser a voz da população. Só há um pedido: que atentem às palavras. As expressões ofensivas - que não sugerem melhorias à população - não poderão ser publicadas devido à nossa função pública. Comente em nossas redes sociais.



Uma cidade que arrecada milhões... tem que ter greve sim.

**Luiza de Sousa, sobre Greve em PG: Mourão avisa que negociação vai até abril.**



Prefeito não tolera greve. Demita e convoque as fichas reservas.

**Domingos Florindo, sobre Greve em PG: Mourão avisa que negociação vai até abril.**



Agora ele coloca a esposa pra disputar eleição e capaz de ganhar.

**Valter Pietrobom, sobre TSE decide que Paulinho não pode ser prefeito de Mongaguá.**

## Artigo Sempre alerta

**É** incontrolável. Minha vida inteira precisei me manter sempre alerta, e acredito seriamente que ultimamente muitos de nós têm tido essa mesma sensação e atitude quase obrigatória para sobreviver, seja na selva de pedra, nos campos do Senhor, nas águas revoltas, onde for. Às vezes não adianta, mas pode ajudar a se salvar.

O meu caso junta diversos fatores. Mais leve, o signo de Gêmeos, Mercúrio, asas nos pés, como característica. Segundo o IA do Google, entre outras, geminianos são curiosos e têm sede de conhecimento, além de adaptáveis e de conseguir se ajustar a diferentes situações. Mas outro fator é a profissão - jornalista - a qual me dedico há 46 anos, e isso contando só de quando me formei, já trabalhava bem antes. É preciso estar informada, antenada, ter curiosidade, estar pronta a reagir prontamente a qualquer eventualidade. Um estado de sentinela, de constante tensão e atenção. Fora a alma de repórter, digo alma, mas às vezes penso se não é quase um vício. Pode ser. Isso já me botou em situações que nem conto, são muitas, inclusive com risco de vida.

Mas, olhem só, vivo em São Paulo, e a coisa aqui não é que está brava, sempre esteve - parece apenas pior com a crise na segurança pública - de um lado, bandagem; de outro, a polícia com sangue nos olhos. Hoje mesmo, dia em que escrevo, bem cedo acordei assustada com o barulho de muitos tiros. Fiquei ali pensando, não deve ser, tentando me aninhar e dormir de novo. Não demorou e o barulho de helicópteros sobrevoando a área tornou impossível continuar na caminha, para onde já tido ido um pouco mais tarde por conta de um "incêndio" a apagar, como chamamos quando algo exige atuação rápida.

Foi ligar a tevê e saber que mais um tiroteio depois de uma tentativa de assalto tinha ocorrido na avenida importante a pouco mais de um quarteirão de distância - ferindo uma pessoa que não tinha nada a ver com o caso, e que apenas caminhava por ali, a vice-consulesa da Colômbia, atingida no abdome por uma bala perdida. Um policial à paisana reagiu ao presenciar o assalto à passageira de um táxi, de quem tentavam roubar um celular, o terrível motivo de mortes e ocorrências absurdas que temos notícias. No mesmo local há menos de um mês até cheguei a filmar o final de outro tiroteio, ladrão morto no chão, sangue, policiais espumando. Isso porque moro

numa área dita nobre. Imagino a periferia. Imagino também o dia a dia no Rio de Janeiro.

Não e por menos que andamos assustados. Qualquer som, barulho. Aproximação de uma moto. Cuidando de esconder pertences, e se escondendo fortuitamente em cantos para usar, atender o telefone. Difícil até ler algum Alerta Severo, que tem sido comum receber com todas essas loucuras climáticas.

Penso que as organizações criminosas montam exércitos de jovens, e que estes devem estar sendo obrigados, como em empresas, a cumprir metas. Sei lá, um número X de celulares para abastecer os comandos - e que se não os "coletarem" serão punidos de forma grave. Estranho, soube outro dia mesmo que muitas das crianças aqui da região diariamente vistas vendendo panos de prato também já são desde cedo obrigadas a cumprir uma meta e vender todos os da caixa que carregam - se não o fazem acabam espancadas pela família.

Mundo cão esse que desde cedo impõe tanta maldade.

Estar sempre alerta - como disse, é incontrolável - mas cansa muito, podem imaginar. Meu irmão fica bravo, briga comigo por conta das coisas que leio, vejo, acompanho, percebo - inclusive muitas sem qualquer importância, até admito. Como tem sido comum verificar e sofrer com mais uma casa derrubada para dar lugar a um prédio sempre horroroso, e enterrando parte da memória urbana, cada vez mais ação agressiva.

De qualquer forma, no meu caso, estar sempre alerta, como costumamos ouvir falar o Vigilante Rodoviário, Carlos Miranda, recentemente falecido, ao lado de seu pastor Lobo, série criada por Ary Fernandes e que acompanhou a infância de muitos, me salvou a vida algumas vezes.

Também me rendeu boas histórias. O problema é que é um estado mental que esgota, e para o qual deveríamos ter alguma alternativa, conseguirmos ao menos relaxar de vez em quando. E isso anda quase impossível, tento explicar a um amigo querido que sempre me lembra da praia, do mar, que eu deveria mudar para lá ou tentar seguir a serenidade de minha gata. Ah, isso porque ele não viu o pulo que ela deu ao ouvir os tiros hoje pela manhã, correndo para se esconder debaixo dos meus lençóis!

\* **Marli Gonçalves**, jornalista e editora do Chumbo Gordo



**VEREADORA.** Paula Jacó fez levantamento usando o Portal da Transparência e apresentou requerimento na Câmara

# Denunciados fantasmas em Mongaguá

» A vereadora Maria Paula Pereira Koukdjian (Novo) utilizou a tribuna da Câmara de Mongaguá, no último dia 17, para denunciar funcionárias fantasmas na Secretaria de Educação do Município. A parlamentar fez um levantamento que demonstra, entre problemas mais graves, o caso de funcionárias recebendo salários em creches que sequer funcionam.

Utilizando-se do Portal da Transparência da Prefeitura de Mongaguá, Paula Jacó, como é conhecida por ser filha do ex-prefeito Jacó Koukdjian Filho, afirma que a cidade possui 10 creches em funcionamento que emprega 17 coordenadores e 10 diretores.

Ela apresentou um requerimento pedindo explicações ao Executivo. Tudo já está sendo encaminhado ao Ministério Público do Estado de São Paulo (MP-SP).

## SALÁRIOS.

Em entrevista ao *Diário do Litoral* nesta quarta-feira (19), Paula apresentou por escrito o que praticamente já havia pronunciado na Câmara. Ela revela que duas funcionárias trabalham em home office, que juntas recebem R\$ 25 mil (R\$ 12.139,36; R\$ 5.865,66 e R\$ 7.038,79). Uma delas acumula dois cargos.

“Elas ainda são responsáveis pelas licenças-prêmios e progressões dos professores. Quer dizer, levam para casa documentos públicos e oficiais. São efetivas e poderiam estar em sala de aula enquanto o município paga professores substitutos para elas”, explica Paula.

A vereadora disse em plenário que uma creche fechada, na Nossa Senhora Aparecida, paga salário R\$ 10.420,12 para uma diretora. Mais R\$ 8.758,57 à uma vice-diretora e ainda

R\$ 6.325,02 para uma coordenadora. Há ainda uma outra coordenadora.

O Município está pagando para as três ficarem em casa, trabalhando home office, que é um nome bonito que se dá a funcionário fantasma. Na creche Suely Gomes, o diretor trabalha no período da manhã e à tarde em Itanhaém. Ou seja, recebe por oito horas e trabalha quatro”, dispara.

Citou ainda outras duas creches – a Raudna e a Walter Seabra – que estão também fechadas e, no entanto, paga salários de diretoras e coordenadoras. Diz que monitorou uma funcionária que, ao invés de estar trabalhando na creche, passa boa parte do expediente em redes sociais, ganhando quase cinco mil reais “para ficar em sua casa atacando a imagem de vereadores e ex-prefeitos”.

Para a vereadora, que foi



RENAN LOUSADA/DL

Paula Jacó já encaminhou tudo que apurou ao MP. Ela vai continuar mandando documentos

funcionária pública por 23 anos, o ocorrido é uma vergonha e uma falta de respeito com o funcionalismo público. “Depois que me posicionei na Câmara, começaram a chegar um monte de outras denúncias. Isso é apenas a ponta do iceberg. Acredito que isso não ocorre só na Educação, mas em outras áreas também. Não quero prejudicar ninguém, mas se tem coisa errada a gente tem o dever de denunciar”.

A parlamentar finaliza explicando que o prefeito inte-

rino Luiz Berbiz de Oliveira (União), o Tubarão, só está três meses à frente do Executivo, mas a Secretaria de Educação deveria ter detectado esses problemas e não permitir que isso estivesse ocorrendo. “Esta estrutura tem que ser organizada. Não pode ter 10 creches funcionando e pagar 12 diretoras e 17 coordenadoras. Duas coordenadoras para creches com 60 crianças?”, indaga.

## PREFEITURA.

A Prefeitura de Mongaguá in-

forma que não existem servidores irregulares na Secretaria de Educação, que segue a Legislação e o Plano de Carreira (PC) dos professores da Rede Municipal de Ensino, aprovado em 2011. Disse ainda que as questões levantadas pela vereadora estão sendo apuradas. As creches foram inauguradas, mobiliadas e esperando a chegada de atendentes de educação para começar o funcionamento e zerar a fila de espera. (Carlos Ratton)

# Momento Mulher proporciona interação em SV

O dia de ontem foi todo especial para as alunas do Fundo Social de São Vicente

» Com o intuito de preparar um dia especial para as vicentinas, a Prefeitura de São Vicente, por meio do Fundo Social de Solidariedade (FSS), promoveu, na manhã desta quarta-feira (19), o Momento Mulher, manhã e tarde diferentes para as alunas de Corte e Costura do FSS, visando proporcionar uma troca saudável de

experiências.

As participantes passaram por dinâmicas para fortalecer o amor próprio, dança e demais interações para elevar a autoestima. Além disso, foram agraciadas com um delicioso café da manhã preparado pela turma de Panificação e, posteriormente, apresentadas

com doces.

A aluna Lucia Elena de Santos comentou sua experiência neste dia especial. “Acredito que tanto os profissionais quanto os alunos aprendem uns com os outros, então esse encontro é muito bom pois todos nós temos algo dentro de nós que precisa ser renovado todas as manhãs, fazendo amizades novas e aprendendo com elas ajudando umas as outras”.

É importante que as mulheres tenham esse momento especial para se sentirem próximas e saberem que não estão sozinhas, pois, muitas vezes, enfrentam desafios que podem parecer difíceis de superar. Esse espaço de apoio e troca forte-



DIVULGAÇÃO/PMSV

Evento contou com café especial e workshop entre participantes

lece a união, a empatia e a compreensão entre elas, criando uma rede de solidariedade e incentivo. Ao compartilharem experiências e emoções, elas constroem uma base sólida para o empoderamento mútuo, contribuindo para uma sociedade mais justa e igualitária.

A Presidente do Fundo Social Thaynã Amado comentou a importância do evento. “Nós proporcionamos esse momento de confraternização, para que todas possam estar em um ambiente diferente, fora da sala de aula para conversar, trocar ideias e

experiências e parar um momento de nossas rotinas para aproveitar o ‘ser mulher’”. (DL)

# Projeto Verão no Clima mobiliza 4 mil pessoas

» A edição deste ano do Projeto Verão no Clima, promovido pelo Governo de SP, encerrou suas atividades com grande participação popular e impacto positivo para o meio ambiente. Ao longo das ações realizadas nas praias de Santos (22/2), Ilhabela (27/2), Guarujá (04/03) e Praia Grande (15/03), mais de 4 mil pessoas se envolveram em atividades educativas e mutirões de limpeza.

Organizado pela Coordenadora de Educação Ambiental da Secretaria Estadual de Meio Ambiente, Infraestrutura e Logística (Semil), com patrocínio da Sabesp via Lei de Incentivo à Cultura e apoio da Cetesb e prefeituras, o projeto incluiu oficinas interativas com a participação das ONGs Instituto Verde Azul e Instituto Argonauta, em Ilhabela; Centro Comunitário da Conceiçãozinha e Instituto Gremar, em Guarujá; e Formigui-

nhas da Praia, Instituto Idea, Amarte, Lixo Zero e Salva Rio, em Praia Grande. Além disso, foram realizadas demonstrações sobre balneabilidade, conduzidas pela Cetesb, atividades esportivas e educativas, e ações de transformação de resíduos plásticos coletados nas praias em jogos e objetos reutilizáveis.

Os mutirões de limpeza se destacaram, promovendo a conscientização sobre o descarte correto de resíduos e sua relação direta com a preservação ambiental. “Cada resíduo retirado da areia representa um passo a mais para a proteção da vida marinha e a melhoria da qualidade das nossas praias. O envolvimento da população mostra que estamos no caminho certo para uma mudança de cultura”, destacou a secretária da Semil, Natália Resende.

A Sabesp, que patrocinou a ação, também marcou pre-



DIVULGAÇÃO/GOV DE SP

Mutirões de limpeza se destacaram, promovendo a conscientização sobre o descarte correto de resíduos

sença com um espaço educativo, distribuição de brindes e demonstrações sobre a importância do saneamento para a saúde e o meio ambiente. Além disso, a companhia disponibilizou bebedouros em pontos estratégicos do evento, incentivando o consumo consciente de água e a redução do uso de garrafas plásticas descartáveis.

Os resíduos coletados durante as atividades foram corretamente destinados a cooperativas de reciclagem locais, reforçando o compromisso do projeto com a economia circular e a sustentabilidade. Ao longo de suas diversas fases, o Verão no Clima já impactou diretamente mais de 300 mil pessoas, consolidando-se como uma iniciativa essencial para a preservação das praias paulistas e o engajamento da população na construção de um litoral mais limpo e sustentável. (DL)

# Cubatão adere ao ICLEI

» A Prefeitura de Cubatão assinou ontem (19) termo de adesão junto à rede internacional ICLEI – Governos Locais pela Sustentabilidade. O ato ocorreu na sala de reuniões do gabinete do prefeito César Nascimento e contou com a presença de parte do seu secretariado e de Ana Wernke, representante institucional do ICLEI-Brasil, que representa os interesses do País, Colômbia e Argentina. De acordo com a representante da instituição, o ICLEI atua junto à Organização das Nações Unidas (ONU) para construção da COP-30 que, este ano, acontece no Brasil. O ICLEI é a principal associação mundial de governos locais e subnacionais dedicada ao desenvolvimento sustentável. A sua sede fica em Bonn, na Alemanha. A rede ICLEI está ativa em mais de 130 países. (DL)



**MONGAGUÁ.** Por quatro votos a três, Tribunal Superior Eleitoral negou o recurso da defesa do político

# Paulinho recebe com indignação decisão do TSE

» Após ter seu recurso negado e, consequentemente, ter sua candidatura indeferida pelo Tribunal Superior Eleitoral (TSE), Paulo Wiazowski Filho, o Paulinho (PP), disse que recebeu com bastante indignação a decisão.

Em nota, ele afirmou que o resultado não era o esperado e reafirmou seu desejo - e o de seu grupo - de "fazer valer o resultado das urnas" de Mongaguá. Por fim, prometeu não desistir do município. Na última terça-feira (18), por quatro votos a três, o Tribunal Superior Eleitoral (TSE), em Brasília (DF), negou o recurso da defesa do político.

O ministro do TSE, Flávio Marques, havia pedido destaque ao processo.

Com a decisão, Mongaguá permanece nas mãos do Tubarão, apelido de Luiz Berbiz de Oliveira (União), eleito vereador e presidente da Câmara de Vereadores, que assumiu interinamente o Executivo, até uma nova eleição,

que deve ocorrer entre 20 e 40 dias após homologada a decisão.

O ministro André Mendonça, do TSE, já havia reformado o acórdão do Tribunal Regional Eleitoral (TRE-SP) e indeferido o registro da candidatura de Paulinho. Mendonça acatou o recurso do advogado Renato Carvalho Donato.

Na última eleição, Paulinho foi o vencedor no primeiro turno, com 42,47% dos votos válidos. Porém, na ocasião, sua candidatura já era considerada "indeferida com recurso" (sub judice), após ser declarado inelegível devido à desaprovação de suas contas pela Câmara Municipal em 2012, quando era prefeito.

Antes da decisão desfavorável ser de fato confirmada, Paulinho já havia adiantado que tinha uma espécie de plano B. A ideia, até aquele momento, era lançar sua esposa, Cristina Wiazowski, na nova eleição municipal. (Igor de Paiva e Carlos Rattón)



Em nota, Paulinho admitiu que o resultado do julgamento não era o esperado

DIVULGAÇÃO

**PARQUE VALONGO**

## Santos Rock Festival acontece dia 10 de maio

» Principal evento de rock da região, o Santos Rock Festival chega a sua sétima edição neste ano de 2025. Será no dia 10 de maio, no Parque Valongo. Quem quiser adquirir os ingressos, já pode acessar o site [www.ingressononet.com](http://www.ingressononet.com).

Paralamas do Sucesso, André Frateschi com participação de Dado Villa-Lobos e Paulo Ricardo confirmaram presença no festival. Com a turnê "Paralamas Clássicos 40 anos" Paralamas tem um setlist com 33 músicas, passando por todos os sucessos que marcaram época no Brasil e no mundo.

Já André Frateschi traz seu show BRock, Tributo ao Rock Nacional com sucessos dos anos 80 e 90. Para abrilhantar ainda mais a apresentação, Dado Villa-Lobos, guitarrista da Legião Urbana se junta ao vocalista cantando sucessos da banda.

A turnê "Rock Popular", de Paulo Ricardo é uma celebração dos seus mais de 35 anos de carreira. O show apresenta sucessos do RPM e da carreira solo do cantor. (DL)

## População de Santos está mais endividada

**Dívida média em Santos chega a R\$ 6.971,27, valor 9% superior ao do Estado e 24% maior que o endividamento brasileiro**

» O mais recente Mapa da Inadimplência da Serasa revelou que a população de Santos carrega o peso de um dos indicadores econômicos mais indesejados do país: o valor médio das dívidas dos consumidores do município paulista chega a R\$ 6.971,27, o equivalente a quase 4 salários-mínimos.

Santos tem 160 mil CPFs negativados e o comprometimento do orçamento da sua população é 9% maior do que o valor médio da dívida do estado de São Paulo (R\$ 6.382,50) e 24% a mais do que a média nacional, que é de R\$ 5.617.

A dificuldade em organizar o orçamento nos dois primeiros meses do ano e a falta de diálogo sobre finanças dentro de casa são motivos que levam os consumidores a contrair dívidas e em valores tão altos, segundo Bianca Amaral, educadora financeira da Serasa. "Os meses de janeiro e fevereiro trazem gastos fixos que pesam de forma extra no orçamento, como IPVA, IPTU, matrícula escolar e outras despesas", explica Bianca.

Para ajudar a reverter essa situação, a especialista deixa 7 dicas aos consumidores da cidade: anote todas as suas dívidas; relacione valores (to-



Valor médio das dívidas dos santistas chega a R\$ 6.971,27, equivalente a 4 salários-mínimos

DIVULGAÇÃO/PMS

tal e valor das parcelas); taxas de juros; bancos e empresas credoras; data de vencimento das parcelas; prazo total de quitação da dívida. Categorize suas despesas: essenciais: os que garantem a sobrevivência. Exemplos: aluguel (ou financiamento imobiliário), energia, condomínio, gás, água, alimentação, itens de higiene, transporte e medicamentos; necessárias: importantes para manter a qualidade de vida. Exemplos: plano de internet, plano de saúde, academia etc; supérfluas: despesas relacionadas ao lazer e desejos de consumo, como delivery de comida, restaurantes, assinaturas de streaming, viagens etc.

Separe um valor para as dívidas: qual quantia mensal sobrou para ser destinada ao pagamento das dívidas? E negocie. Para regularizar a situação, contate o credor ou acesse o Serasa Limpa Nome. (Luana Fernandes)

## Outono deve trazer chuvas e temperaturas acima da média

» A chegada do outono em Santos deve trazer temperaturas acima da média e maior frequência de chuvas. A estação, que começa nesta quinta-feira (20), marca a transição entre o verão e o inverno e vai até o dia 20 de junho. O calor não deve ocorrer por períodos prolongados e o clima começa a amenizar a partir de maio.

"Os modelos de previsão indicam que a temperatura deve ficar acima do normal, mas não há tendência de que ocorram muitos dias consecutivos de calor, ao contrário do começo do ano, onde foram registrados mais de dez dias seguidos com temperaturas muito altas", explica o meteorologista da Defesa Civil de Santos, Franco Cassol, que também destaca a chegada de dias chuvosos. "As chuvas serão bem distribuídas, deven-



NAIR BUENO/DL

Estação começa nesta quinta-feira (20), marca a transição entre o verão e o inverno e vai até o dia 20 de junho

do ocorrer praticamente em todas as semanas, já a partir do final deste mês".

Para os próximos dias, a previsão é de que o clima chuvoso tenha uma melhora gra-

dual e as temperaturas permaneçam amenas. A quinta-feira (20) e a sexta-feira (21) devem registrar chuvas rápidas de baixa intensidade. Já no sábado (22), a probabilidade é menor,

apesar de o clima permanecer nublado.

### RESSACAS

O outono também marca o aumento da tendência de ocorrência de ressacas, principalmente a partir dos meses de abril e maio, fenômeno que pode afetar o trânsito e as travessias de balsa. As condições climáticas são sempre acompanhadas pela Defesa Civil, com parceria com o Núcleo de Pesquisas Hidrodinâmicas da Universidade Santa Cecília (NPH-Unisantia) para realizar o monitoramento das marés. Caso seja indicada a possibilidade de avanço do mar, o órgão emitirá alertas, seguindo o Plano Municipal de Contingência para Ressacas e Inundações de Santos.

### MORROS.

Não estão descartadas chuvas fortes durante a estação. Caso ocorram, a Defesa Civil orienta cuidado dobrado, principalmente para a população que mora em área de encostas, que deve ficar atenta. (DL)

## Região emite 400 CipTEAs só em 2025

» Entre janeiro e fevereiro deste ano, a região da Baixada Santista emitiu 439 Carteiras de Identificação da Pessoa com Transtorno do Espectro Autista (CipTEA), sendo a 3ª que mais realizou emissões. No mesmo período, mais de 7,1 mil carteiras foram solicitadas em todo o estado.

Criada pelo Governo de São Paulo, por meio da Secretaria de Estado dos Direitos da Pessoa com Deficiência (SEDPcD) e da Secretaria de Gestão e Governo Digital (SGGD), o documento facilita a identificação de pessoas TEA e garante prioridade no atendimento em diversos serviços.

### FORMATO.

Disponível em formato di-

gital e físico, a carteira pode ser emitida de maneira prática, ampliando o acesso das famílias ao benefício.

### COMO EMITIR.

A emissão da CipTEA pode ser realizada de forma digital, por meio do [ciptea.sp.gov.br](http://ciptea.sp.gov.br), desenvolvido pela Prodesp, ou presencialmente em uma das 245 unidades do Poupatempo espalhadas pelo estado. Para solicitar o documento, é necessário apresentar o laudo médico que comprove o diagnóstico do Transtorno do Espectro Autista e os documentos pessoais do responsável e do beneficiário.

Assim que for aprovada, a carteira ficará disponível para download e impressão no conforto de casa. (DL)



NOTAS



FABIO RODRIGUES/AGÊNCIA BRASIL

» Valor representa quase toda a diferença entre a renúncia do governo com a isenção de IR (Imposto de Renda) até R\$ 5.000

## IR sobre estrangeiros dará R\$ 8,9 bilhões

» A retenção na fonte de 10% sobre os dividendos enviados ao exterior vai reforçar em R\$ 8,9 bilhões o caixa do governo do presidente Luiz Inácio Lula da Silva (PT) em 2026, ano de eleições presidenciais.

O valor representa quase toda a diferença entre a renúncia do governo com a isenção de IR (Imposto de Renda) até R\$ 5.000 e o que a Receita Federal prevê arrecadar com as medidas de compensação, que incluem o imposto mínimo para a alta renda e a cobrança sobre os dividendos no momento da distribuição.

Enquanto a renúncia é estimada em R\$ 25,84 bilhões para 2026, o ganho total de receitas com as novas medidas foi calculado em R\$ 34,12 bilhões, já incluindo a taxação dos estrangeiros.

O governo propôs a retenção na fonte alíquota sobre dividendos pagos por empresas a pessoas físicas quando esse valor superar R\$ 50 mil por mês. A taxação vai alcançar também os investidores estrangeiros que recebem dividendos de empresas brasileiras. Para eles, não haverá valor mínimo para a retenção do imposto na fonte, que será feita mesmo quando a distribuição dos valores for feita a outras pessoas jurídicas.

O reforço no caixa do governo em ano de eleições presidenciais, no entanto, pode dificultar a aprovação da medida no Congresso Nacional, sobretudo diante das resistências de partidos do centrão.

O governo, por sua vez, tem batido na tecla de que os valores não representarão aumento da carga tributária do país e que o objetivo do Executivo com este projeto não é resolver questões fiscais.

“Não estamos buscando superávit primário com essa medida. Estamos buscando atingir a neutralidade”, disse o secretário-executivo do Ministério da

Fazenda, Dario Durigan, em entrevista coletiva nesta terça (18).

As estimativas de arrecadação, porém, são conservadoras, segundo a própria Receita Federal. Isso significa que o retorno à União pode ser ainda maior, a depender do comportamento das empresas diante das novas regras.

Segundo o governo, parte da arrecadação extra será devolvida aos contribuintes a partir de 2027, já no próximo mandato presidencial, quando for feita a declaração de ajuste. Isso vai ocorrer, por exemplo, nos casos em que a alíquota efetiva já supere os 10% do imposto mínimo e a retenção tenha, portanto, representado uma cobrança em excesso.

É um mecanismo semelhante ao que já existe hoje no IRPF (Imposto de Renda da Pessoa Física): quem recolheu a mais na fonte tem direito à restituição no ano seguinte.

Estrangeiros também poderão reivindicar um crédito quando a soma da taxação dos dividendos na fonte e dos tributos pagos pela empresa sobre seu lucro superarem a alíquota nominal de IRPJ (Imposto de Renda da Pessoa Jurídica) e CSLL (Contribuição Social sobre Lucro Líquido), que é de 34% na maioria dos casos.

As empresas e pessoas físicas nessa situação terão 360 dias para pedir o crédito à Receita Federal, de acordo com o projeto de lei enviado ao Congresso.

Além das resistências do Congresso ao reforço extra no caixa do governo, outros focos de oposição já surgiram. Estados e municípios temem perder recursos com a desoneração da isenção do IR para quem ganha até R\$ 5.000.

O IR é um tributo cobrado pelo governo federal, mas parte da arrecadação (49%) é compartilhada com estados e municípios. (FP)

**TAXA DE JURPS.** O Copom (Comitê de Política Monetária) elevou ontem a taxa básica de juros (Selic) em um ponto percentual, de 13,25% para 14,25% ao ano

# Banco Central eleva Selic a 14,25% ao ano

O Copom (Comitê de Política Monetária) do Banco Central elevou nesta quarta-feira (19) a taxa básica de juros (Selic) em um ponto percentual, de 13,25% para 14,25% ao ano, mesmo nível atingido durante a crise do governo de Dilma Rousseff (PT).

Com a terceira alta seguida de mesma intensidade, os juros igualaram o patamar observado em outubro de 2016. Na época, também para combater uma inflação resistente, a taxa básica ficou estacionada em 14,25% durante um ano e três meses, a partir do fim de julho de 2015, atravessando o impeachment da petista.

Na segunda reunião sob o comando de Gabriel Galípolo, novo presidente

do BC, o Copom cumpriu o choque de juros prometido ainda em dezembro do ano passado (reafirmado em janeiro), completando três movimentos de um ponto percentual.

A decisão desta quarta já era dada como certa pelo mercado financeiro. Levantamento feito pela Bloomberg mostrou que a elevação da Selic em um ponto percentual era a projeção unânime de todos os economistas consultados, em linha com a sinalização dada pelo próprio comitê no encontro anterior.

Desde o início do ciclo de alta de juros, em setembro de 2024, já foram cinco aumentos consecutivos. A Selic saiu de 10,5% ao ano e já acumula elevação de 3,75 pontos percentuais. Ainda sob a gestão de Roberto Campos Neto no BC, a primeira elevação

foi gradual, de 0,25 ponto percentual.

O comitê acelerou o passo pela primeira vez em novembro, com um aumento de 0,5 ponto, e no encontro seguinte, em dezembro, optou por um movimento mais agressivo. Além de subir a Selic em um ponto percentual, prometeu mais duas altas da mesma intensidade nas reuniões seguintes, em janeiro e março. Agora, concretizou a segunda parte da estratégia.

Desde o encontro do colegiado de janeiro, houve uma piora adicional nas expectativas de inflação, em especial para 2026. Segundo o último boletim Focus, os analistas esperam que o IPCA (Índice de Preços ao Consumidor Amplo) termine o próximo ano encostado no teto da meta perseguida pelo BC, em 4,48%.

Para este ano, as estimativas do mercado se afastaram ainda mais do objetivo, passando para 5,66%. O alvo central é 3%, com margem de tolerância de 1,5 ponto percentual para mais ou para menos. Isso significa que a meta é considerada cumprida se oscilar entre 1,5% (piso) e 4,5% (teto).

No radar dos economistas está, entre outros temas, a preocupação com a política fiscal expansionista do governo de Luiz Inácio Lula da Silva (PT).

Em meio à queda de popularidade do presidente, foram apresentadas nas últimas semanas medidas de estímulo à economia, como o novo consignado privado para trabalhadores do setor privado e a liberação do saldo do FGTS (Fundo de Garantia do Tempo de Serviço). (FP)

Fique ligado

## Lucro de planos de saúde aumentou 271% em 2024, aponta ANS

**Lucro foi de R\$ 11,1 bilhões em 2024, aumento de 271% na comparação com 2023. Resultado é superior ao que foi obtido nos três anos anteriores**

» Os planos de saúde registraram lucro líquido de R\$ 11,1 bilhões em 2024, um aumento de 271% na comparação com 2023. Este resultado também é superior ao que foi obtido nos três anos anteriores somados.

De acordo com os dados divulgados nesta quarta-feira pela Agência Nacional de Saúde Suplementar (ANS), a parcela equivale a aproximadamente 3,16% da receita total das operadoras, que foi de aproximadamente R\$ 350 bilhões. Isso significa que para cada R\$ 100 gerados, as empresas obtiveram cerca de R\$ 3,16 de lucro.

O Painel Econômico-Financeiro da Saúde Suplementar mostra ainda que a sinistralidade registrada no último trimestre do ano passado foi a menor para este período desde 2018: 82,2%. Esse cálculo mede qual a proporção da receita rece-

bida com as mensalidades é utilizada em despesas assistenciais. Isso significa que os planos utilizaram cerca de 82,2% do que receberam dos clientes para custear os serviços e insumos utilizados por eles.

De acordo com a agência, isso é resultado da reorganização financeira promovida especialmente pelas operadoras de grande porte, que têm reajustado as mensalidades em patamar superior à variação dos custos com as despesas assistenciais. Outra parte importante do resultado financeiro positivo também é devido às aplicações financeiras. A maior parte do lucro total do setor ficou com as operadoras médico-hospitalares de grande porte: R\$ 9,2 bilhões. Considerando apenas essas empresas, a diferença entre as receitas e as despesas diretamente relacionadas às operações de assistência foi positiva em R\$ 4 bilhões. (AB)

## Publicidade Legal

**SINDICATO DE CONFERENTES DE CARGA, DESCARGA E CAPATAZIA DO PORTO DE SANTOS, SÃO VICENTE, GUARUJÁ, CUBATÃO E SÃO SEBASTIÃO**

**EDITAL DE CONVOCAÇÃO**

**ASSEMBLEIA GERAL ORDINÁRIA – 24/03/2025**

Pelo presente edital, ficam convocados os associados deste Sindicato, em pleno uso e gozo de seus direitos estatutários, para se reunirem em Assembleia Geral Ordinária, a ser realizada na sede social, situada na Rua João Pessoa nº 296, 2º andar, Centro, Santos, SP, no próximo dia 24/03/2025, segunda-feira, às 08h00, em primeira convocação, havendo número legal de presentes, ou às 10h00, em segunda convocação, com qualquer número, para tratar da seguinte:

**ORDEM DO DIA:**

Item Único - Leitura, discussão e votação, por escrutínio secreto, dos Balanços e Relatórios da Diretoria, referente ao exercício de 2024, com os respectivos pareceres do Conselho Fiscal.

Santos, 20 de março de 2025.  
Marco Antônio Tadeu Deniz Sanches  
Presidente

**SINDICATO DOS OPERÁRIOS E TRABALHADORES PORTUÁRIOS EM GERAL NAS ADMINISTRAÇÕES DOS PORTOS, TERMINAIS PRIVATIVOS E RETROPORTOS DO ESTADO DE SÃO PAULO**

**ASSEMBLEIA GERAL EXTRAORDINÁRIA DOS TRABALHADORES COM VINCULO EMPREGATÍCIO NA EMPRESA DEEP LOGÍSTICA DEDICADA E PORTUÁRIA LTDA REPRESENTADOS PELO SINTRAPORT**

Pelo presente edital, convoco todos os trabalhadores com vínculo de emprego a prazo indeterminado, com a empresa DEEP LOGÍSTICA DEDICADA E PORTUÁRIA LTDA que são representados por esta Entidade Sindical, para se reunirem em Assembleia Geral Extraordinária, na terça-feira, dia 25/03/2025, na Sede Social sito Rua General Câmara, nº 258, Centro Santos/SP, às 14hs em primeira convocação, ou às 14hs:30min em segunda convocação com qualquer número de presentes, a fim de deliberar a seguinte:

**ORDEM DO DIA**

1 Discutir e deliberar sobre a pauta reivindicatória a ser encaminhada a empresa DEEP LOGÍSTICA DEDICADA E PORTUÁRIA LTDA, referente a Data Base 01/03/2025.  
2 Autorizar o desconto da Taxa Negocial.  
3 Autorizar a Diretoria do Sindicato a negociar e firmar Acordo Coletivo de Trabalho, bem como se infrutífera as negociações instaurar dissídio coletivo.

Santos, 20 de março de 2025  
Claudiomiro Machado - Presidente

## Calor extremo, alta do milho e quaresma pressionam preço do ovo

» A alta no preço do ovo de galinha foi influenciada por fatores sazonais, questões climáticas, aumento da demanda e preço de insumos como o milho e farelo de soja. Esse movimento teve início na segunda quinzena de janeiro e se intensificou ao longo do mês passado, tornando o produto um dos vilões da inflação em fevereiro.

No mês passado, o ovo subiu 15,4%, registrando a maior alta do segmento alimentação e bebidas. Com isso, o Índice Nacional de Preços ao Consumidor Amplo (IPCA) desse grupo ficou em 0,79% no mês passado.

A Associação Brasileira de Proteína Animal (ABPA) argumenta que a alta é sazonal e sempre ocorre no início do ano, especialmente no período da Quaresma, em razão do aumento na demanda, com a substituição do consumo de carne vermelha por carnes brancas e ovos. Além disso, o aumento na temperatura em regiões produtoras da proteína contribuiu para a redução da produção das matrizes poedeiras.

“Neste ano, porém, houve outras situações que pressionaram o preço do produto. A primeira delas é a alta do preço do milho, que acumula mais de 40% de aumento acumulado desde março do ano passado. Outro ponto é o calor extremo. Há relatos de granjas com reduções de níveis de produtividade em torno de 10%, frente aos impactos do calor nas aves”, informou a associação à Agência Brasil.

O preço do produto foi citado pelo presidente Luiz Inácio Lula da Silva, no começo do mês, em evento em Campo do Meio (MG), ao falar sobre a possibilidade de adoção de medidas mais drásticas para reduzir o custo dos alimentos. Lula culpou os “atravessadores” pelo alta do preço dos ovos no país.

“Eu quero encontrar uma explicação para o preço do ovo”, disse. “O ovo está saindo do controle. Uns dizem que é o calor, outros dizem que é exportação, e eu estou atrás [da explicação]”, acrescentou Lula. (AB)

**No mês passado, o ovo subiu 15,4%, registrando a maior alta do segmento alimentação e bebidas**



Publicidade Legal



**PREFEITURA MUNICIPAL DE SÃO VICENTE**  
Cidade Monumento da História Pátria  
Cellula Mater da Nacionalidade

**AVISO DE LICITAÇÃO PREGÃO ELETRÔNICO N.º 160/24 – PROC. ADM. N.º 11.024/24.**

Objeto: Registro de Preços para aquisição de produtos de higiene, higienização e descartáveis, para atender as atividades oficiais desenvolvidas da Secretaria de Desenvolvimento Social e suas unidades, bem como quaisquer outras providências necessárias ao regular o adequado cumprimento das obrigações decorrentes da respectiva contratação conforme condições, quantidades e exigências estabelecidas neste Edital e com as especificações constantes no Termo de Referência. Recebimento das Propostas: até 08h30min do dia 09/04/25. Abertura das Propostas e início da Sessão Pública: às 9 horas do dia 09/04/25. Início da Etapa de Lances: a partir das 09h15min do dia 09/04/25. Sites para acessar o Edital: <https://www.saovicente.sp.gov.br/categoria/137> e [www.novobbmnet.com.br](http://www.novobbmnet.com.br). Para solicitação de esclarecimentos e acesso à Sessão Pública: [www.novobbmnet.com.br](http://www.novobbmnet.com.br). Informações: Telefone (13) 3579-1402 com Lídia. Just.: Lei Federal n.º 14.133/21.

**São Vicente, 20 de março 2025.**

**MARTA FLORINDO**  
Coordenadora do Departamento de Compras e Licitações



**PREFEITURA MUNICIPAL DE SÃO VICENTE**  
Cidade Monumento da História Pátria  
Cellula Mater da Nacionalidade

**AVISO DE ADJUDICAÇÃO E HOMOLOGAÇÃO DISPENSA DE LICITAÇÃO ELETRÔNICA N.º 05/25 – PROC. ADM. N.º 325/25.**

Objeto: Aquisição de garrafas de água mineral de 510ml. Arrematante do Lote Único – Mell Budri Dias, no valor total de R\$ 11.400,00 (onze mil e quatrocentos reais). Adjudicado em 14/03/25. Homologado em 14/03/25. Just.: Art. 75, inc. II, Lei Federal n.º 14.133/21.

**São Vicente, 20 de março de 2025.**

**MARTA FLORINDO**  
Coordenadora do Departamento de Compras e Licitações



**PREFEITURA MUNICIPAL DE SÃO VICENTE**  
Cidade Monumento da História Pátria  
Cellula Mater da Nacionalidade

**AVISO DE LICITAÇÃO PREGÃO ELETRÔNICO N.º 23/25 – EDITAL N.º 23/25 – PROC. ADM. N.º 1360/25.**

Objeto: Registro de Preços para aquisição de fogões industriais com forno, para atender a Secretaria de Educação (Seduc). Recebimento das Propostas: até as 9 horas do dia 08/04/25. Abertura das Propostas e início da Sessão Pública: às 9h10min do dia 08/04/25. Início da Etapa de Lances: a partir das 09h30min do dia 08/04/25. Sites para acessar o Edital: <https://www.saovicente.sp.gov.br/categoria/137> e [www.novobbmnet.com.br](http://www.novobbmnet.com.br). Para solicitação de esclarecimentos e acesso à Sessão Pública: [www.novobbmnet.com.br](http://www.novobbmnet.com.br). Just.: Lei Federal n.º 14.133/21.

**São Vicente, 20 de março de 2025.**

**MARTA FLORINDO**  
Coordenadora do Departamento de Compras e Licitações



**PREFEITURA MUNICIPAL DE SÃO VICENTE**  
Cidade Monumento da História Pátria  
Cellula Mater da Nacionalidade

**AVISO DE LICITAÇÃO PREGÃO ELETRÔNICO N.º 08/25 – PROC. ADM. N.º 10.936/24.**

Objeto: Registro de Preços para itens de manutenção e reparos de redes lógicas da Prefeitura Municipal de São Vicente, de acordo com as condições, especificações e quantidades estabelecidas pelo Edital e Termo de Referência. Recebimento das Propostas: das 10h30min do dia 21/03/25 até as 16 horas 09/04/25. Abertura das Propostas: às 8h30min do dia 10/04/25. Início da Sessão Pública de Disputa de Preços: a partir das 9 horas do dia 10/04/25, após a avaliação das propostas pelo Pregoeiro. Sites para acessar o Edital: <https://www.saovicente.sp.gov.br/> e <https://www.novobbmnet.com.br/>. Solicitação de esclarecimentos e acesso à Sessão Pública: <https://www.novobbmnet.com.br/>. Just.: Lei Federal n.º 14.133/21.

**São Vicente, 20 de março de 2025.**

**MARTA FLORINDO**  
Coordenadora do Departamento de Compras e Licitações



**PREFEITURA MUNICIPAL DE SÃO VICENTE**  
Cidade Monumento da História Pátria  
Cellula Mater da Nacionalidade

**AVISO DE ADJUDICAÇÃO E HOMOLOGAÇÃO PREGÃO ELETRÔNICO N.º 148/24 – PROC. ADM. N.º 6763/24.**

Objeto: Registro de Preços para aquisição de materiais gráficos para as escolas municipais, pelo período de 12 (doze) meses conforme exigências estabelecidas neste Edital e seus anexos. Arrematante: Lote Único – MV2 Serviços e Negócios Ltda. Valor: R\$ 27.900,00 (vinte e sete mil e novecentos reais). Adjudicado e Homologado: 14/03/25. Just.: Lei Federal n.º 14.133/21.

**São Vicente, 20 de março de 2025.**

**MARTA FLORINDO**  
Coordenadora do Departamento de Compras e Licitações



**PREFEITURA MUNICIPAL DE SÃO VICENTE**  
Cidade Monumento da História Pátria  
Cellula Mater da Nacionalidade

**AVISO DE LICITAÇÃO PREGÃO ELETRÔNICO N.º 24/25 – EDITAL N.º 24/25 – PROC. ADM. N.º 1.359/25.**

Objeto: Registro de Preços para aquisição de giz escolar, para atender a Secretaria de Educação (Seduc). Recebimento das Propostas: até as 9 horas do dia 10/04/25. Abertura das Propostas e início da Sessão Pública: às 9h10min do dia 10/04/25. Início da Etapa de Lances: a partir das 09h30min do dia 10/04/25. Sites para acessar o Edital: <https://www.saovicente.sp.gov.br/categoria/137> e [www.novobbmnet.com.br](http://www.novobbmnet.com.br). Para solicitação de esclarecimentos e acesso à Sessão Pública: [www.novobbmnet.com.br](http://www.novobbmnet.com.br). Just.: Lei Federal n.º 14.133/21.

**São Vicente, 20 de março de 2025.**

**MARTA FLORINDO**  
Coordenadora do Departamento de Compras e Licitações

**ALDEBARAN LOGÍSTICA INTEGRADA. CNPJ nº 27.220.095/0002-96, NIRE nº 35905281488. MEMORIAL DESCRITIVO/DECLARAÇÕES ART. 1º, ITENS 1º a 4º DO DECRETO Nº 1.102/1903 Armazém Geral. QUALIFICAÇÃO: A sociedade empresária, ALDEBARAN LOGÍSTICA INTEGRADA LTDA (filial), registrada na Junta Comercial do Estado de São Paulo sob NIRE nº 35905281488, inscrita no CNPJ nº 27.220.095/0002-96, localizada no endereço Avenida Manoel de Abreu, 921, Q136 L 3 e 4, bairro Cidade Náutica, município de São Vicente, Estado de São Paulo, cep: 11.355-400, representado pela procuradora Gisele Arthur de Carvalho, nacionalidade brasileira, CPF: 195.269.728-05, RG/RNE: 27.482.602-1 SP, residente a Rua Dona Vitória Speers, 33, Bairro Vila Formosa – São Paulo – SP cep: 03359-000. CAPITAL: R\$ 10.000,00 (dez mil reais) CAPACIDADE: A área total da empresa é de 847,00 m2 e a área armazenagem é de aproximadamente 817,67 m² (metro quadrado) e 1.635,34 m³ (metro cúbico). Sendo o armazenamento em paletes com 568,00 posições de armazenamento. COMODIDADE: A unidade armazenadora apresenta condições satisfatórias no que se refere à estabilidade estrutural e funcional, com condições de uso imediato. SEGURANÇA: de acordo com as normas técnicas do armazém, consoante a quantidade e a natureza das mercadorias, bem como com os serviços propostos no regulamento interno e aprovados pelo profissional no laudo técnico. NATUREZA E DISCRIMINAÇÃO DAS MERCADORIAS: Materiais nacionais e importados já nacionalizados. Não necessitando de controles especiais tais como produtos perigosos. Não serão recebidos em depósito produtos de natureza agropecuária. DESCRICÃO MINUCIOSA DOS EQUIPAMENTOS DO ARMAZÉM CONFORME O TIPO DE ARMAZENAMENTO: -01 EMPILHADEIRA YALE 70 VIX. OPERAÇÕES E SERVIÇOS A QUE SE PROPÕE: Serviços de Armazém em Geral, emissão de Warrant. São Paulo, 19 fevereiro de 2025. ALDEBARAN LOGÍSTICA INTEGRADA (filial) Gabriel Alves Pinto (sócio). CPF: 383.436.878-41 - RG: 53.532.101-6 SSP/SP**

GRUPO ESPÍRITA C DE SANTOS				
CNPJ : 48.194.889/0001-84				
Balanco Patrimonial em 01/01/2024 a 31/12/2024				
Código	Nome			Saldo atual
19	ATIVO			
27	ATIVO CIRCULANTE			
35	DISPONIBILIDADES			
43	CAIXA			
51	Caixa	2.296,50	2.296,50	
60	BANCOS CONTA MOVIMENTO			
96	Banco Santander	53.470,10	53.470,10	55.766,60
132	DIREITOS REALIZÁVEIS A CURTO			
213	APLICAÇÕES FINANCEIRAS			
4871	BB-Aplicação Automatica	28.998,27		
234	Santander - Aplicação CDB/RDB	76.476,57	105.474,84	105.474,84
663	ATIVO NÃO CIRCULANTE			
817	IMOBILIZADO			
825	BENS E DIREITOS EM USO			
833	Máquinas e Equipamentos	30.653,69		
841	Móveis e Utensílios	96.520,82		
884	Computadores e Periféricos	2.754,05		
923	Instalações	103.342,41		
4995	Previdos e Edificações		430.470,36	
957	(-) DEPRECIACÃO ACUMULADA			
965	(-) Máquinas e Equipamentos -	(21.795,17)		
973	(-) Móveis e Utensílios -	(43.328,86)		
1016	(-) Instalações	(10.877,57)		
5002	(-) Previdos e Edificações	(197.199,39)	(273.200,99)	157.269,37
				157.269,37
				318.510,81
1163	PASSIVO			
1171	PASSIVO CIRCULANTE			
1180	FORNECEDORES NACIONAIS			
1198	FORNECEDORES DIVERSOS			
1201	Fornecedores Diversos	25.560,00		
5215	Duplicatas a Pagar	1.038,50		
5460	Honorarios Contabéis a Pagar	1.375,92	27.974,42	27.974,42
1260	OBRIGAÇÕES TRABALHISTAS			
1376	ENCARGOS SOCIAIS A PAGAR			
1384	I.N.S.S. a Pagar	17.007,82		
1392	F.G.T.S. a Pagar	3.704,41		
1406	Contribuições Sindicais a Pagar	232,93		
5223	INSS RET. SNF	98,45	21.043,61	21.043,61
1465	OBRIGAÇÕES TRIBUTÁRIAS			
1473	IMPOSTOS RETIDOS A RECOLHER			
1481	IRRF a Recolher - Pessoa Física	1.861,61		
1503	ISS Retido a Recolher	112,98	1.974,59	
1589	IMPOSTOS E CONTRIBUIÇÕES			
1619	IPIS a Pagar	501,97	501,97	2.476,56
1902	PATRIMÔNIO LÍQUIDO			51.494,59
2055	SUPERAVIT OU DEFICIT			
2056	SUPERAVIT OU DEFICIT			
2057	Superavits Acumulados	267.016,22	267.016,22	267.016,22
				267.016,22
				318.510,81

Reconhecimento e emissão do presente Balanco Patrimonial em 01/01/2024 a 31/12/2024, a vista dos documentos apresentados, cujo ABRE e SP são importantes: PIS 318.510,81 - (Tributos e Dúvidas: 10) Contabéis e Des. Res. e Dúvidas e Um. Contabéis)

Helio dos Santos Bastos Junior  
CONTADOR  
CPF: 189.907.268-32  
CRC: 1SP190690/O-0 SP

MARCIA ROSELI DA SILVA MARQUES  
Presidente  
CPF: 089.152.498-36

**CÂMARA MUNICIPAL DE SÃO VICENTE**  
Cidade Monumento da História Pátria  
Cellula Mater da Nacionalidade

**AVISO DE REVOGAÇÃO – CONCORRÊNCIA PRESENCIAL N.º 1/2024 – PROC. N.º 90.048/24.**

Objeto: Serviços de Publicidade. A Câmara Municipal de São Vicente, através de seu Presidente, torna pública, a REVOGAÇÃO da Concorrência Presencial N.º 1/2024, na forma do Art. 165, alínea "d", da Lei 14.133/21 e suas alterações posteriores, fica aberto o prazo para interposição de recurso conforme previsto no item 10 do Edital. MOTIVO: Identificação de erro material insanável que prejudica a concorrência do processo licitatório em face das disposições da Lei 14.133/2021. São Vicente, 19 de março de 2025 WAGNER SANTOS PINHEIRO PRESIDENTE

**ALDEBARAN LOGÍSTICA INTEGRADA. CNPJ Nº 27.220.095/0002-96, NIRE Nº 35905281488. TARIFA REMUNERATÓRIA. ARMAZÉM GERAL. A sociedade empresária ALDEBARAN LOGÍSTICA INTEGRADA (filial), registrada na Junta Comercial do Estado de São Paulo sob NIRE nº 35905281488, inscrita no CNPJ nº 27.220.095/0002-96, localizada no endereço Avenida Manoel de Abreu, 921, Q136 L 3 e 4, bairro Cidade Náutica, município de São Vicente, Estado de São Paulo, cep: 11.355-400, representado pela procuradora Gisele Arthur de Carvalho, nacionalidade brasileira, CPF: 195.269.728-05, RG/RNE: 27.482.602-1 SP, residente a Rua Dona Vitória Speers, 33, Bairro Vila Formosa – São Paulo – SP cep: 03359-000.**

SERVICIOS PRESTADOS	VALOR	PARÂMETRO	PERÍODO
Armazenagem	R\$ 20,00	Por Peso Bruto Material	Quinzenal
Estacionamento	R\$ 70,00	Por Evento Palestrato	Mensal

São Paulo, 19 fevereiro de 2025. ALDEBARAN LOGÍSTICA INTEGRADA (filial). Gabriel Alves Pinto (sócio). CPF: 383.436.878-41, RG: 53.532.101-6 SSP/SP

**ALDEBARAN LOGÍSTICA INTEGRADA. CNPJ Nº 27.220.095/0002-96, NIRE Nº 35905281488. REGULAMENTO INTERNO. Armazém Geral. A sociedade empresária ALDEBARAN LOGÍSTICA INTEGRADA (filial), registrada na Junta Comercial do Estado de São Paulo sob NIRE nº 35905281488, inscrita no CNPJ nº 27.220.095/0002-96, localizada no endereço Avenida Manoel de Abreu, 921, Q136 L 3 e 4, bairro Cidade Náutica, município de São Vicente, Estado de São Paulo, cep: 11.355-400, representado pela procuradora Gisele Arthur de Carvalho, nacionalidade brasileira, CPF: 195.269.728-05, RG/RNE: 27.482.602-1 SP, residente a Rua Dona Vitória Speers, 33, Bairro Vila Formosa – São Paulo – SP cep: 03359-000. Artigo 1º - Serão recebidas em depósito mercadorias diversas, que não possuem natureza agropecuária. Parágrafo Único: Serviços acessórios serão executados desde que possíveis e desde que não sejam contrários às disposições legais. Artigo 2º - A critério da direção, as mercadorias poderão ser recusadas nos seguintes casos: 1 - Quando não houver espaço suficiente para seu armazenamento; e 2 - Se, em virtude das condições em que elas se acharem, puderem danificar as mercadorias já depositadas; Artigo 3º - A responsabilidade pelas mercadorias em depósito cessará nos casos de alterações de qualidade provenientes da natureza ou do acondicionamento daquelas, bem como por força maior; Artigo 4º - Os depósitos de mercadorias deverão ser feitos por ordem dos depositantes, do seu preposto ou de seu representante, dirigida à empresa, que emitirá um documento especial (denominado Recibo de Depósito), contendo quantidade, especificação, classificação, marca, peso e acondicionamento das mercadorias; Artigo 5º - As indenizações prescreverão em três meses, contados da data em que as mercadorias foram ou deveriam ser entregues, e serão calculadas pelo preço das mercadorias em bom estado; Artigo 6º - O inadimplemento de pagamento de armazenagem acarretará vencimento antecipado do prazo de depósito, com a adoção do procedimento previsto no artigo 10 e parágrafos do Decreto nº 1.102/1903; Condições Gerais: Os seguros e as emissões de warrants serão regidos pelas disposições do Decreto nº 1.102/1903 e da Instrução Normativa nº 52/2022 do DREI. O pessoal auxiliar e suas obrigações, bem como o horário de funcionamento dos armazéns e também os casos omissos serão regidos pelos usos e costumes da praxe comercial, desde que não contrários à legislação vigente. São Paulo, 19 fevereiro de 2025. ALDEBARAN LOGÍSTICA INTEGRADA (filial). Gabriel Alves Pinto (sócio) CPF: 383.436.878-41, RG: 53.532.101-6 SSP/SP**

**Navegue na direção certa.**

[www.diariodolitoral.com.br](http://www.diariodolitoral.com.br)



**IMPOSTO ZERADO.** Outro fator que deve influenciar a queda nas cotações da sardinha foi a decisão do Governo Federal

# Março tem abundância de pescada, sardinha, robalo, cação, siri e lula

» O defeso da sardinha chegou ao fim na semana passada. Logo, a tendência é que os preços dessa espécie estejam mais baixos conforme o avanço da Quaresma. Outro fator que deve influenciar a queda nas cotações da sardinha foi a decisão do Governo Federal de zerar os impostos de importação dessa espécie. Na Boutique do Peixe da Ocian, em Praia Grande, a sardinha já está mais barata. Outra espécie que está com preços em queda é a pescada, que também está no auge da safra. Mais: março também é mês de abundância na captura de cação, robalo, lula, siri e mexilhão. E isso significa preços mais em conta neste período.

Nesse período da Quaresma, a venda de peixes cresce até 20% na Boutique de Peixes da Ocian, entreposto que é abastecido por pescadores artesanais do próprio Município. Herdeira de uma família que vive da pesca em Praia Grande há 40 anos, Karol Oliveira Torres admite que a maioria

**O defeso da sardinha chegou ao fim na semana passada e os preços dessa espécie devem ficar mais baixos conforme o avanço da Quaresma**

dos clientes é formada por turistas, movimento que “cresce bastante” entre a Quarta-feira de Cinzas e a Páscoa, fase em que parte dos católicos troca a carne vermelha por outras proteínas animais.

“Tem cliente que leva o que tiver no preço, mas também tem gente que chega decidida e sabe o que quer, que tem seu peixe preferido”, resume Karol. Até a tainha já começou a chegar nas bancas da Boutique de Peixes. Tradicional no inverno, a espécie desembarcada pelos

artesanais nesse período do outono ainda não contém ovas, segundo Karol, o que confere um sabor diferenciado ao peixe.

## SARDINHA EM SANTOS.

Com o propósito de incentivar o consumo, o Mercado de Peixes de Santos começou ontem (19), o Festival da Sardinha. Previsto para acontecer até domingo (23), o peixe custará cerca de R\$ 11,99, valor 50% inferior ao cobrado durante o período defeso, quando o quilo do produto era encontrado por até R\$ 25,00.

Nutritivo, é um dos peixes mais acessíveis e destaques da culinária caíçara. É importante destacar que o Mercado costuma promover constantemente diversas promoções e ações do tipo.

O Mercado de Peixes fica na Avenida Mário Covas Júnior, 3.050, na Ponta da Praia. Ele fica aberto de terça a sábado, das 7 horas às 18 horas, e aos domingos, das 7 horas às 15 horas. (Gabriel Fernandes e Nilson Regalado)



RENAN LOUSADA/DL

Na Quaresma, a venda de peixes cresce até 20% na Boutique de Peixes da Ocian, em Praia Grande

## Produção brasileira dispara

» A produção brasileira de peixes em cativeiro se aproxima de um milhão de toneladas ao ano. Essa marca quase foi atingida em 2024, quando os produtores entregaram ao mercado 968,7 mil toneladas de pangásius, tambaquis, trutas e carpas. Isso representou

um salto de 9,21% em relação a 2023. Em dez anos, a escalada foi ainda maior, com crescimento de 51,8%. Mas a estrela desse setor é a tilápia, que já responde por quase 70% de tudo o que é retirado dos tanques-rede nas cintas e carpas. Isso representou

foram 662.230 toneladas, o que representa aumento de expressivos 14,36% em comparação com 2023 (579.029 t). Os dados foram divulgados pela Associação Brasileira da Piscicultura (Peixe BR) no final de fevereiro. Leia o texto completo no site. (NR)

## Brasil bate recorde na produção de ovos e abates

» A agropecuária brasileira terminou 2024 com números recorde na produção de ovos e abate de bovinos, frangos e suínos. Considerando apenas pecuária, o abate de bovinos no ano passado cresceu 15,2% em relação a 2023.

Os dados fazem parte da Estatísticas da Produção Pecuária, levantamento divulgado nesta terça-feira (18) pelo Instituto Brasileiro de Geografia e Estatística

Em 2024, foram abatidas 39,27 milhões de cabeças de gado, 5,17 milhões a mais que o registrado em 2023. A última vez que o país tinha abatido um número tão grande de bovinos foi em 2013, quando o volume chegou a 34,41 milhões de cabeças.

De acordo com o IBGE, o recorde de 2024 é explicado pelo grande número de fêmeas abatidas (um recorde de 16,9 milhões de cabeças, 19% a mais que em 2023). Esse número foi impulsionado “por uma fase de baixa do ciclo pecuário, iniciada em 2022”.

Mato Grosso lidera o ranking estadual de abate de bovinos no ano passado, com 18,1% da participação nacional, seguido por Goiás (10,2%) e São Paulo (10,2%).

### EXPORTAÇÃO.

A gerente da pesquisa, Angela Lordão, aponta que a demanda doméstica por carne é explicada pelo “fortalecimento da economia interna, melhoria das condições de emprego

e renda, e a queda na taxa de desemprego”, ou seja, fatores que dão maior poder de compra à população.

Ao mesmo tempo, lembra a pesquisadora, “a demanda Internacional por carne também cresceu significativamente”.

“O Brasil ocupa as primeiras posições no ranking de países produtores e exportadores de carne, devido ao nosso rigoroso padrão sanitário”, justificou.

No ano passado foram exportadas 2,55 milhões de toneladas de carne bovina, de acordo com a Secretaria de Comércio Exterior (Secex), órgão do Ministério do Desenvolvimento, Indústria, Comércio e Serviços.

Um estudo divulgado na semana passada pelo Instituto



PREFEITURA DE PALMAS/DIVULGAÇÃO

Em 2024, a produção de ovos de galinha também foi recorde. O volume chegou a 4,67 bilhões de dúzias, expansão de 10%

Brasileiro de Economia (Ibre) da Fundação Getúlio Vargas (FGV) aponta que a demanda internacional tem pressionado para cima o preço da carne no país.

A China foi o principal destino da carne bovina brasileira ao importar 52% do volume total enviado ao exterior - aumento de 10,6%.

Os Estados Unidos ficaram na segunda posição com 7,4% das nossas exportações – o país quase dobrou (+93,8%) as compras de carne brasileira de um ano para o outro. Emirados Árabes Unidos e Chile seguem na sequência de principais compradores.

### FRANGOS.

O abate de frangos alcançou 6,46 bilhões de unidades em 2024, expansão de 2,7% em relação ao ano anterior. Isso representa incremento de 172,73 milhões de unidades de frangos de um ano para o outro. (AB)

## Luto: Morre Claudio Lembo, ex-governador de SP, aos 90 anos

» O ex-governador de São Paulo, Cláudio Lembo (PSD) morreu na madrugada desta quarta-feira (19/3) na capital paulista. Ele tinha 90 anos e a causa da morte não foi divulgada.

O velório foi realizado na Assembleia Legislativa de São Paulo, das 10h30 às 15h. O sepultamento foi realizado no Cemitério do Araçá, na região central da cidade, a partir das 16h.

### QUEM FOI CLAUDIO LEMBO.

Lembo assumiu o governo paulista em março de 2006, quando o então governador Geraldo Alckmin, no PSDB à época e atualmente no PSB, renunciou ao cargo para concorrer à Presidência da República.

Ele ficou no cargo até 1º de janeiro de 2007. Antes, Lembo



DIVULGAÇÃO/ALESP

Ex-governador de São Paulo, Claudio Lembo, morre aos 90 anos

ocupou o cargo de vice-governador entre 2003 e 2006.

### TRAJETÓRIA.

Paulistano e formado em Ciências Jurídicas e Sociais pela Universidade de São Paulo (USP),

Lembo se tornou doutor em direito pela Universidade Presbiteriana Mackenzie. Ele também foi reitor da instituição. A matéria na íntegra pode ser acessada no site do *Diário*. (Bruno Hoffmann)

## Caso Vitória: polícia revela confissão e detalhes de morte

» A Polícia Civil realizou na tarde desta terça-feira (18/3) uma coletiva de imprensa para esclarecer o caso da morte brutal da jovem Vitória Regina de Souza, de 17 anos, em Cajamar, na Grande São Paulo.

O delegado Luiz Carlos do Carmo, diretor do Departamento de Polícia Judiciária da Macro São Paulo, disse que Maicol Sales dos Santos, de 27 anos, é psicopata e, por isso, agiu sozinho no assassinato da adolescente.

Segundo a autoridade policial, é muito difícil um criminoso trabalhar em conjunto com alguém do mesmo perfil: “Uma pessoa dessa não consegue trabalhar com outro psicopata”.

Luiz Carlos complementou o perfil de Maicol. “Ele é um psicopata. Um psicopata. Ele não comenta, não fala sobre o

### Polícia Civil realizou coletiva de imprensa para detalhar execução brutal

que aconteceu depois”.

O delegado ainda diz que psicopatas normalmente são “extremamente narcisistas, egocentristas e controladores” e que, por isso, Maicol não conseguiria criar empatia ou lealdade com um possível parceiro de crime.

Apesar de traços de comportamentos característicos de psicopatia, o delegado reforça que o diagnóstico da condição só será confirmado após a realização do exame crimológico. Esse exame é necessário para a sequência judicial

do caso.

### CONFISSÃO.

A Polícia Civil ainda complementou que Maicol Sales dos Santos fez a confissão do crime na noite de segunda (17/3) na delegacia de Cajamar. O preso tem 27 anos e morava no mesmo bairro de Vitória.

O laudo do Instituto Médico Legal (IML) não encontrou sinais de violência sexual na jovem. Ainda, segundo a perícia, ela foi morta com três facadas.

Não há evidências de que Vitória teria sido degolada, conforme noticiado a princípio pela polícia. O documento cita, ainda, que a vítima tinha “cabelos ausentes”.

O laudo do IML indica que a vítima apresentava cortes por faca no tórax, no pescoço e no rosto quando foi encontrada morta. (Matheus Herbert)



# CASAMENTO FECHADO

## Relação aberta descartada

**Diogo Nogueira afirmou que não tem interesse em incluir uma terceira pessoa em sua relação com a atriz Paolla Oliveira**

**D**iogo Nogueira e Paolla Oliveira deixaram claro mais uma vez que o relacionamento é fechado. Após responder com bom humor a uma fã que pediu para “participar” do casal, o cantor revelou que, apesar das brincadeiras, ele e a atriz não têm interesse em abrir a relação. Inclusive, ele ainda compartilhou que já se considera casado com a famosa. Juntos desde 2021, Diogo revelou ao GShow que apesar de respeitarem quem é poligâmico, eles descartam a possibilidade: “Nossa relação é fechada. Levamos como brincadeira o lance da marmita. Não tem marmitinha”, disse.



REPRODUÇÃO/INSTAGRAM

## Rihanna lança novo chinelo

Uma das maiores artistas do mundo, aposta em mais uma novidade no mundo dos negócios. Rihanna, de 37 anos, chamou atenção a postar fotos para a divulgação de um chinelo. O calçado, que leva o nome de ‘Cat Cleat Jelly’, possui travas de chuteira na sola e faz parte do novo drop da parceria entre sua marca Fenty com a Puma. Para anunciá-lo em suas redes sociais, Rihanna brincou: “Quando você não consegue decidir entre futebol e verão”. No visual, a cantora o combinou com uma camiseta com estampa de praia e uma saia branca longa.



REPRODUÇÃO/INSTAGRAM



REPRODUÇÃO/INSTAGRAM

## Apaixonados

Os recém-casados Amado Batista e Calita Franciele já estão aproveitando os dias de lua de mel. Após o casamento milionário luxuoso, o casal desembarcou em Morro de São Paulo, na Bahia, após uma viagem de avião e helicóptero. Na manhã desta quarta-feira (19), a Miss começou a compartilhar no seu perfil nas redes sociais detalhes de como está sendo sua lua de mel com um café da manhã regado no Patachocas Beach Resort, com diárias de até R\$ 2,6 mil.

## Curtas



REPRODUÇÃO/X

**Boa ação.** Cariúcha surpreendeu uma funcionária do SBT ao presentear-a com um aparelho celular. Nas imagens compartilhadas nas redes sociais nesta quarta-feira (19/3), a apresentadora do Fofocalizando apareceu dando o mimo para a mulher, que se emociona. No vídeo, Cariúcha entrega uma pequena caixa de papelão e pergunta: “O que é isso no meu carro?”. A funcionária começa a abrir e, ao perceber que é um celular, começa a chorar”. A apresentadora então revela: “Para você, meu amor, de presente”.

**Saúde do Papa.** A saúde do Papa Francisco apresentou melhoras em seu tratamento. Nesta quarta-feira (19/3), a assessoria de comunicação do Vaticano divulgou um novo boletim sobre as condições do pontífice. Com 88 anos, o líder religioso se recupera de uma pneumonia.

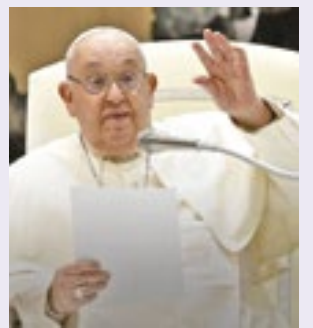

REPRODUÇÃO/INSTAGRAM

**Novidade.** A atriz Deborah Secco anunciou um novo projeto e lançou uma linha de produtos íntimos femininos. Em parceria com a INTT, uma das maiores do ramo no Brasil e Europa, a linha conta com opções de produtos de autocuidado e prazer feminino, que vão de sabonete até vibrador.

## Frase



REPRODUÇÃO/STB

**“Trabalhar comigo não é brincadeira”**

Datena culpa a idade por temperamento difícil.

**O late Clube de Itanhaém, convoca seus antigos ASSOCIADOS PROPRIETÁRIOS, mesmo que inativos, para assunto de interesse. Favor entrar em contato com a secretaria pelo telefone (13) 99740-0323.**



REPRODUÇÃO/TV GLOBO

## Conflito

Em Mania de Você, Molina (Rodrigo Lombardi) já arremou uma nova namorada. A retomada com Mércia (Adriana Esteves) não passa de uma encenação para que o vilão recupere o valioso quadro que ela pegou. Apesar do conflito, Mércia descobrirá a traição de Molina e a trama tomará novos rumos.

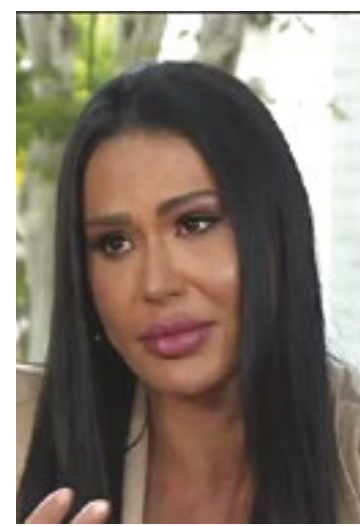

REPRODUÇÃO/TV GLOBO

## Emocionada

Gracyanne Barbosa foi eliminada do BBB 25 e participou do tradicional café da manhã do Mais Você nesta quarta-feira (19/3). Em conversa com Ana Maria Braga, a ex-sister refletiu sobre sua trajetória no reality e os momentos mais marcantes do jogo. Durante o café da manhã com Ana Maria Braga, Gracyanne Barbosa se emocionou.