

GAZETA DE S. PAULO



Sábado a Segunda-feira
29 A 31 DE MARÇO DE 2025

VERDADEIRO. SEMPRE
FUNDADO EM 1.999 - ANO 25 - Nº 6.661



R\$ 4,00

Outros Estados - R\$ 5,00
gazetasp.com.br

Versão Sense reforça custo/benefício do Versa nos sedãs compactos. AUTOMOTOR/B11



USP desenvolve software capaz de escanear e reduzir queda de árvores

» Algoritmo pode orientar com precisão as podas e, com isso, melhorar a saúde dos mais de 650 mil elementos de 637 espécies

As águas de março dão adeus a mais um verão caótico em São Paulo. Só na tempestade do último dia 12, pelo menos 330 árvores caíram na Cidade, com o sal-

do de um motorista morto no Centro, atingido na Região da Sé. Os transtornos são tantos que cientistas da USP acabam de desenvolver um software capaz de

fazer o escaneamento e produzir imagens tridimensionais das árvores, orientando com precisão as podas e reduzindo o risco de quedas. **ESTADO/A3**



EDI SOUSA/ATO PRESS/FOLHAPRESS

CINEMA

Ozon revê suas obsessões em novo longa



DIVULGAÇÃO

De vez em quando, tudo o que a gente precisa é ver um filme de François Ozon. Rodando um longa por ano, o diretor francês espalha a sua obra por todas as telas. Em "Quando Chega o Outono", em cartaz no Brasil, ele mira o thriller, esbarra no drama e revolve antigas obsessões: a mulher, o sexo, a religião e a morte. **CULTURA/A10**

ENTREVISTA

Brasil tem que estar mais para o Klopp do que para o Guardiola

Um dos jornalistas esportivos com maior repertório histórico do Brasil, Ubiratan Leal, também conhecido como o "Livro" do Desimpedidos, destacou seu amor pelo beisebol e sua opinião sobre o cenário do futebol atual, em entrevista à *Gazeta*. O comentarista dos canais ESPN externou ainda como foi a fusão entre a emissora com os canais Fox, e contou bastidores de transmissões. Torcedor do Verona, da Itália, ele diz que o futebol brasileiro é superior ao futebol português e levemente superior ao francês. **ENTREVISTA/A5**



THIAGO NEME/GAZETA DE S. PAULO

VÍTIMAS DA DITADURA

Famílias pedem reparação e memória

Famílias de vítimas da ditadura no Brasil entregaram na semana passada à Comissão de Anistia do Ministério dos Direitos Humanos e Cidadania (MDHC) um "pedido de anistia coletiva" para filhos, netos, sobrinhos e enteados de perseguidos políticos do regime de exceção que foi de 1964 a 1985. As mulheres do Coletivo Filhos(as) e Netos(as) por Memória, Verdade e Justiça buscam um pedido oficial de desculpas do Estado brasileiro e o reconhecimento de que o período dos governos dos militares gerou vítimas ao longo de gerações. **BRASIL/A7**

Linha 5-Lilás: SP tem aval para empréstimo bilionário **ESTADO/A3**



BRUNO HOFFMANN

Marçal chama Nunes de 'afobado' após prefeito propor teleférico **DE OLHO NO PODER/A2**



NILSON REGALADO

Maior produtor de cacau do mundo vai reduzir exportações em quase 24% **REPÓRTER DA TERRA/A12**



PEDRO NASTRI

São Paulo registra 1º caso de MPOX no Brasil **EM DESTAQUE/A2**





São Paulo registra 1º caso de MPOX. No início do mês de março, o Ministério da Saúde confirmou na região metropolitana de São Paulo o primeiro caso de Mpx no Brasil causado por uma nova cepa do vírus, a 1b, em uma paciente de 29 anos, que teve contato com um familiar do Congo, país africano onde a doença é endêmica. A Mpx, anteriormente conhecida como varíola dos macacos, continua monitorada pelas autoridades de saúde no Brasil. A doença, causada pelo vírus Monkeypox, pertence à mesma família do vírus da varíola humana, mas geralmente apresenta sintomas mais leves. A transmissão da Mpx ocorre principalmente pelo contato direto com lesões na pele, fluidos corporais, gotículas respiratórias ou materiais contaminados, como roupas e roupas de cama. O período de incubação varia de 6 a 13 dias, podendo chegar a 21 dias. Os principais sintomas incluem febre, dor de cabeça, cansaço, inchaço nos gânglios linfáticos e lesões cutâneas que podem se espalhar pelo corpo. A transmissão ocorre principalmente por contato direto com feridas, fluidos corporais ou objetos contaminados, além da exposição prolongada com secreções respiratórias.

Farmacêuticos. O Conselho Federal de Medicina (CFM) protocolou ação judicial para anular a Resolução nº 05/2025, publicada pelo Conselho Federal de Farmácia (CFF), que autoriza os farmacêuticos a prescrever medicamentos, incluindo os de venda sob prescrição. Com a nova resolução, a prescrição de remédios que precisam de receita estaria restrita ao farmacêutico que possua Registro de Qualificação de Especialista (RQE) em Farmácia Clínica. Entre outros aspectos, a resolução permitiria que o farmacêutico: prescreva medicamentos (incluindo os de venda sob prescrição); renove "prescrições previamente emitidas por outros profissionais de saúde legalmente habilitados"; faça exame físico de sinais e sintomas, realize, solicite e interprete exames para avaliação da efetividade do tratamento. Para isso, eles se basearam na licença que o farmacêutico tem de traçar o perfil farmacoterapêutico do paciente. Para o CFF, isso dá ao farmacêutico o direito de prescrever medicamentos e renovar receitas.

Ato não partidário. A ONG SP Invisível promoveu, junto a FutureBrand São Paulo, um ato não partidário em frente à Câmara Municipal de São Paulo, convidando os vereadores de todos os partidos a assinarem um livro de compromissos reconhecendo a importância de propostas que melhoram a vida de pessoas que estão em situação de rua. A ação visa garantir apoio governamental a esta população, e tem inspiração em um projeto realizado nas eleições municipais de 2024, chamado PSPi - O 'Partido São Paulo Invisível' (partido fictício), em que por meio de um exercício criativo, foram criadas propostas, por pessoas reais, coletadas pela ONG relacionadas à alimentação, segurança, emprego, saúde e outros temas.

GAZETA DE S. PAULO

"Um jornal independente é um jornal que tem a missão de levar à tona as informações que lhe são conferidas, não se vendendo aos interesses partidários e políticos, sempre focado em um único objetivo: informar corretamente os seus leitores. O Leitor em primeiro lugar".

SERGIO SOUZA
Fundador

DANIEL SOUZA
Diretor-Presidente

PAULO SOUZA
Diretor-Gráfico

MARCELO BARROS
Diretor - Vale do Ribeira

ARNAUD PIERRE
Editor-Responsável

ALEXANDRE BUENO
Diretor - Litoral e Vale do Paraíba

Jornal Gazeta de S. Paulo é uma publicação da empresa **Jornal Gazeta SP Ltda** - CNPJ: 04.735.364/0001-70 - **Fundado em 29/06/1999** - Circulação: Nacional e no Estado de São Paulo - **Periodicidade:** Diária - **Preço/Exemplar:** R\$ 4,00 / Balcão: R\$ 4,00 / DF e outros Estados: R\$ 5,00 - **São Paulo:** Rua Tuim 101, A - Moema, São Paulo - SP - CEP 04514-100 - Fone/Fax: (11) 3729-6600 - **Representantes em Brasília:** (61) 3321-3440 - **Tiragem por edição:** 43.635 exemplares - **Agências de Notícias:** Agência Brasil (AB), Estádio Conteúdo (EC), Folhapress (FP). Matérias assinadas e opiniões emitidas em artigos são de responsabilidade de seus autores.

FALE COM A GAZETA

Edição - Arnaud Pierre
editor@gazetasp.com.br
Capital
redacao@gazetasp.com.br
Comercial
comercial@gazetasp.com.br
Administrativo
joana@gazetasp.com.br

Faturamento
faturamento@gazetasp.com.br
Cobrança
financeiro@gazetasp.com.br
Distribuição
daniel@gazetasp.com.br
Gráfica
alexandre@gazetasp.com.br

Telefone - 11. 3729-6600
Site - www.gazetasp.com.br



Edição digital
certificada:
DocuSign

Jornal Associado:
ANJ ASSOCIAÇÃO NACIONAL DE JORNALIS



De olho no Poder

Por Bruno Hoffmann
bruno@gazetasp.com.br

Bolsonaro perdeu por outro motivo

Carla Zambelli (PL-SP), deputada federal, contestou Bolsonaro, que havia dito que não foi reeleito em 2022 por culpa da parlamentar.



BRUNO SPADA/CÂMARA DOS DEPUTADOS

'Você cheirou?' A Justiça de São Paulo rejeitou o processo por danos morais aberto pelo deputado federal Guilherme Boulos (PSOL) contra Ricardo Nunes. Na campanha eleitoral do ano passado, o então candidato a reeleição perguntou a Boulos se ele havia "cheirado" após o candidato do PSOL lhe fazer uma acusação de envolvimento com a "máfia das creches" em um debate na TV Cultura. "Você cheirou? Você está louco, rapaz?", questionou o prefeito. À Justiça, Boulos alegou que a questão fez parte de uma campanha de desinformação iniciada por Pablo Marçal.

Ibirapuera popular. O vereador Nabil Bonduki (PT) apresentou nesta semana um projeto de lei que prevê alternativas populares de produtos de alimentação e outros itens básicos em espaços públicos concedidos à iniciativa privada na cidade de São Paulo. Em um vídeo publicado pelas redes sociais, o parlamentar revelou preços praticados no Parque Ibirapuera, comparados a praticados em aeroportos.

Entenda. O parque tem, por exemplo, um litro de água de coco por R\$ 27 e tapioca com manteiga por R\$ 28, entre outros preços considerados exorbitantes. "Não há problema se a concessionária quiser abrir um restaurante caro em um parque, por exemplo, desde que haja também uma opção com preços mais acessíveis, praticados no mercado", explicou Nabil. O projeto de lei 16.703 abrange parques, cemitérios públicos, terminais de ônibus, mercados e outros serviços essenciais concedidos à iniciativa privada.



DIVULGAÇÃO

Descida da Imigrantes. Nesta semana, o diretor-geral de concessões da Ecovias, Rui Klein, defendeu na Assembleia Legislativa do Estado de São Paulo (Alesp) que, em situações excepcionais, vans comerciais possam ser autorizadas a descer pela rodovia dos Imigrantes, com um plano de contingência coordenado a partir do Terminal Rodoviário do Jabaquara, na zona sul da Capital. A fala do executivo da concessionária se deu durante encontro da Frente Parlamentar em Defesa da Baixada Santista, Vale do Ribeira e Litoral Norte.



Célio Egidio

celioegidio@gmail.com
Colaborador

A VEZ DOS PETS na reforma do código civil

A reforma do Código Civil Brasileiro está em trâmite no Congresso Nacional, trata-se da PL-04/2025. Em sendo aprovada, trará grandes mudanças na legislação mais utilizada por todos os brasileiros. Essa codificação regula desde o nosso nascimento até o fim de nossas vidas. Como devemos cumprir os contratos e regula o Direito de Família. A lei atual trata os animais como um objeto, um bem móvel que pode se locomover com sua própria força.

Essa classificação de 2002, que foi retirada de textos da década de 1970, está distante da nossa realidade. Desde o início dos anos 2000, os pets vêm sendo inseridos no seio familiar. Com a recente dinâmica, muitos casais optam em ter animais de estimação ao invés de filhos.

E com a redução de natalidade, famílias com um único filho assumiram a entrada de um novo membro, quer seja um cachorro, gato, calopsita ou outra "fofura". A mudança social trouxe um novo entendimento

para os Tribunais, que vêm inovando decisões sobre guarda dos animais, no momento do divórcio, como fica o direito de visita, ou seja, amoldando-se ao novo contorno social. Nos últimos 25 anos, a "indústria pet" nasceu forte em todos os setores, até hotéis para cães e gatos foram criados. E a condição de dono do animal doméstico mudou para a posição de Tutor, ou seja, aquele que deve cuidar e não dispor como mera coisa.

Os juristas, que propuseram o novo texto do Código Civil, não precisaram de muito esforço para compreender o novo papel dos animais domésticos na vida das pessoas. Com o status de sujeito de direitos, os pets ascendem na sociedade como seres que merecem respeito e possuem sentimentos. São seres sencientes. Por séculos, os seres humanos subjugaram os animais na sua totalidade, mas agora terão seu espaço. Os pets integram as famílias e merecem do nosso carinho e respeito. E após a aprovação da reforma terão a proteção jurídica necessária.

Os pets integram as famílias e merecem do nosso carinho e respeito; e após a aprovação da reforma terão a proteção jurídica necessária

Célio Egidio é jornalista, advogado, Doutor em Direito pela PUC-SP e assessor parlamentar.



CAPITAL. Algoritmo pode orientar com precisão as podas e, com isso, melhorar a saúde dos mais de 650 mil elementos de 637 espécies

USP desenvolve software capaz de escanear e reduzir queda de árvores

» As águas de março dão adeus a mais um verão caótico em São Paulo. Só na tempestade do último dia 12, pelo menos 330 árvores caíram na cidade, com o saldo de um motorista morto no centro, atingido na região da Sé.

Naquele dia, a ventania também derrubou um chichá nativo da Mata Atlântica com mais de 200 anos também caiu sobre o Largo do Arouche. Cupins, fungos, podas erradas, a escolha de espécies inadequadas para calçadas estreitas e o estrangulamento das raízes pelo concreto são as principais causas desses incidentes, que colocam a vida e o patrimônio dos paulistanos em risco, além de provocar quedas constantes no fornecimento de energia elétrica.

Os transtornos são tantos que cientistas da USP acabam de desenvolver um software capaz de fazer o escaneamento e produzir imagens tridimensionais das árvores, orientando com precisão as podas e reduzindo o risco de quedas.

Com isso, o algoritmo otimiza as podas e a saúde das árvores dos mais de 650 mil elementos de 637 espécies que compõem a floresta urbana. O software conta com equipamentos a laser e foi desenvolvido por pesquisadores do Instituto de Estudos Avançados (IEA-USP), do Instituto de Biociências (IB-USP) e da Escola Politécnica (Poli-USP). O trabalho une biologia, matemática e mecânica.

Segundo os cientistas, o primeiro passo é fazer um escaneamento a laser das árvores para captar em pontos diferentes imagens tridimensionais que são colocadas em um modelo computacional. Para fazer a modelagem, o grupo desenvolveu uma combinação de software e chegou a um “algoritmo de poda”, com o objetivo de manter o equilíbrio da árvore.

O trabalho foi desenvolvido no âmbito do Centro de Pesquisa e Inovação em Gases de Efeito (RCGI), um Centro de Pesquisa em Engenharia (CPE) constituído pela



Cupins, fungos, podas erradas, a escolha de espécies inadequadas para calçadas são as principais causas de incidentes em São Paulo

Fundação de Amparo à Pesquisa do Estado (Fapesp) em parceria com empresas privadas e voltado a estudos em bioenergia, agricultura e ciências ambientais para mitigar efeitos das mudanças climáticas.

“As árvores, assim como outras formas na natureza, são estruturas que utilizam apenas o material essencial em sua configuração física. Se você faz uma poda errada, pode provocar fraqueza nessa estrutura. Com o software que desenvolvemos, conseguimos avaliar as deforma-

Só na tempestade do último dia 12, pelo menos 330 árvores caíram na cidade, com o saldo de um motorista morto no centro, atingido na região da Sé

ções, até mesmo a deflexão das árvores devido aos ventos. Com isso, é possível ter um diagnóstico e orientar a poda de forma mais precisa”, explica Emílio Carlos Nelli Silva, professor do Departamento de Engenharia Mecatrônica e Sistemas Mecânicos da USP e vice-diretor científico do RCGI, em entrevista à Agência Fapesp de Notícias.

PESQUISA PRÁTICA NA USP. Nas primeiras análises, realizadas no campus da USP, em São Paulo, os pesquisadores

fizeram uma poda de até 20% da copa com base no algoritmo e conseguiram manter o equilíbrio da árvore. Em outro ensaio, com outro tipo de corte, houve aumento dos pontos de fraqueza, com mais possibilidade de queda.

Normalmente, a poda em área urbana é realizada dentro de um plano de manejo ambiental dos municípios para compatibilizar a estrutura do vegetal ao convívio humano, com foco na saúde da árvore, mantendo sua resiliência e equilíbrio. A defini-

ção de como será a poda em cada árvore é feita por técnicos ou profissional responsável pelo serviço, no limite de 30% da copa.

“O ser humano não tem a capacidade de fazer essa poda tão precisa como conseguimos usando o escaneamento com algoritmo. Ainda não calculamos o porcentual que o software é capaz de evitar de queda de árvores com a poda mais precisa, mas conseguimos em breve”, salienta Marcos Buckeridge, professor do Departamento de Botânica do IB-USP e vice-diretor do IEA.

INSPIRAÇÃO DA PESQUISA.

O professor Emílio Carlos Nelli Silva conta que a ideia do software surgiu durante um almoço com o pesquisador Marcos Buckeridge em um restaurante de São Paulo. O local abriga em seu interior uma centenária Figueira-de-bengala (*Ficus benghalensis*), cujo plantio é estimado na década de 1890. Do gênero *Ficus*, ela tem altura de cerca de 6 metros, com diâmetro da copa de aproximadamente 46 metros.

“Sabia que o Buckeridge trabalhava com essa linha de estudo e eu sempre tive curiosidade sobre as árvores, com estruturas complexas e difíceis de modelar em computador. Então pensamos: por que não usar um algoritmo para restaurar a otimização dessas estruturas por meio da repoda? Foi aí a inspiração da pesquisa”, relembra o professor, especialista em mecânica computacional.

Nelli Silva explica que a natureza frequentemente inspira estudos de otimização estrutural e frutos como a maçã podem servir de modelo para análises.

Na ciência, uma história famosa envolvendo o fruto e que até hoje rende pesquisas e dúvidas é a do físico inglês Isaac Newton, que teria concebido a Lei da Gravitação Universal ao observar a queda de uma maçã de sua árvore. A matéria na íntegra pode ser acessada no site da *Gazeta*. (Nilson Regalado)

Lollapalooza: PM amplia efetivo com mais de 1,9 mil policiais

» A Polícia Militar vai reforçar o efetivo de agentes que atuarão para garantir a segurança do público que participará do festival de música Lollapalooza. O efetivo será reforçado em mais de 1,9 mil policiais.

O evento deve movimentar cerca de 90 mil pessoas por dia, entre 28 e 30 de março, no Autódromo de Interlagos, na zona sul de São Paulo. A Divisão Especializada de Atendimento ao Turista (Deatur) estará com a delegacia móvel no interior do recinto para o registro de ocorrências e atendimento dos frequentadores.

POLICIAMENTO.

“A PM está comprometida em intensificar o policiamento na região e garantir a segurança de todos parti-



Operação do festival teve início no dia 20 e se estenderá até 4 de abril; Deatur vai atuar com a delegacia móvel no local do evento

cipantes. Com a cobertura de todo perímetro imediato do evento, policiamento dinâmico durante o escoamento do público, garantindo a percepção de segu-

rança nos arredores”, disse o tenente-coronel Carlos Marques, atual comandante do 27º Batalhão de Polícia Militar Metropolitana (BPM/M). (GSP)

Polícia desmantela desmanche ilegal

» Um desmanche ilegal de motos de luxo foi desmantelado por policiais civis do Departamento Estadual de Investigações Criminais (Deic) nesta quinta-feira (27).

Os veículos tinham queixa de roubo e furto na região de Itapeví, na Grande São Paulo. No imóvel, dois homens, de 22 e 26 anos, suspeitos de envolvimento no crime, foram presos.

A equipe iniciou as buscas no local, após as investigações indicarem o endereço, em que um dos criminosos havia entrado com uma moto sem placa. No ano passado, outro desmanche já havia sido fechado.

Quando perceberam os policiais, dois suspeitos fugiram em uma das motos. Segundo os agentes, o piloto atirou contra um dos policiais, que revidou.

Um dos suspeitos foi atingido e posteriormente encon-

trado em um pronto-socorro da região, sem risco de morte. O outro ainda não foi localizado.

Sete capacetes, documentos e várias peças automotivas foram encontradas no local após vistoria.

Os policiais perceberam, em uma casa em frente, um veículo parcialmente desmanchado. Após consulta, foi constatado que ele também tinha queixa de furto. O responsável da casa também foi preso em flagrante.

O caso foi registrado na 3ª Delegacia de Investigação de Crimes contra Veículos (Divecar) como receptação, adulteração de sinal identificador de veículo automotor, localização e apreensão de veículo, associação criminosa, tentativa de homicídio e porte ilegal de arma de fogo de uso permitido. (Hebert Dabanovich)

Governo tem aval para Linha 5-Lilás

» A partir de agora, o Governo de São Paulo pode pedir linhas de crédito e financiamento para a expansão da Linha 5-Lilás de metrô na capital paulista, até o bairro do Jardim Ângela.

Isso porque foi publicada no Diário Oficial do Estado de São Paulo a Lei 18.147/25, que autoriza o Poder Executivo a obter da Caixa Federal, instituições financeiras, e outros organismos de crédito a quantia de até R\$ 2,7 bilhões.

VERBA.

Somente com a Caixa, a gestão Tarcísio de Freitas (Republicanos) pode conseguir, por meio do Programa de Aceleração do Crescimento – Novo PAC, o valor de até R\$ 1,7 bilhão, com o restante vindo de outras fontes. (Yasmin Gomes)



SECRETARIA DA SEGURANÇA PÚBLICA POLÍCIA MILITAR DO ESTADO DE SÃO PAULO COMANDO DE POLICIAMENTO DE CHOQUE REGIMENTO DE POLÍCIA MONTADA "9 DE JULHO" Processo nº Administrativo SEI 057.00149322/2025-49 - UASG 180172 - Pregão Eletrônico...

SECRETARIA DA SEGURANÇA PÚBLICA POLÍCIA MILITAR DO ESTADO DE SÃO PAULO COMANDO DE POLICIAMENTO DE CHOQUE REGIMENTO DE POLÍCIA MONTADA "9 DE JULHO" Processo nº Administrativo SEI 057.0012727/2025-94 - UASG 180172 - Pregão Eletrônico...

POLÍCIA MILITAR DO ESTADO DE SÃO PAULO COMANDO DE POLICIAMENTO AMBIENTAL UNIDADE ADMINISTRATIVA DE SERVIÇOS GERAIS (UASG - 180198) EDITAL DE PREGÃO ELETRÔNICO nº CPAMB-90006/2025 PROCESSO SEI nº 057.00110652/2025-44...

UASG - FUNDAÇÃO PRO-SANGUE HEMOCENTRO DE SÃO PAULO AVISO DE LICITAÇÃO N 0061558772025 - Modalidade: Pregão Eletrônico nº 90020/2025 - Nº Processo: 269.00000.211/2025-59 - Objeto: Reagentes químicos e saneantes...

PREFEITURA MUNICIPAL DE ARAÇÓIABA DA SERRA/SP AVISO DE ADJUDICAÇÃO E HOMOLOGAÇÃO. A PREFEITURA MUNICIPAL DE ARAÇÓIABA DA SERRA, torna público que, referente ao PREGÃO ELETRÔNICO nº 006/2025...

PREFEITURA MUNICIPAL DE ITATIBA AVISO DE REPUBLICAÇÃO - Chamamento Público 01/25, Edital nº 14/25 - Objeto: Premiação de projetos, iniciativas, atividades ou ações de Pontos e Pontões de Cultura...

PREFEITURA MUNICIPAL DE ITATIBA AVISO DE REPUBLICAÇÃO - Chamamento Público 02/25, Edital nº 15/25 - Objeto: Seleção de projetos culturais para receberem apoio financeiro nas categorias descritas no Anexo 01...

PENITENCIÁRIA DE BERNARDINO DE CAMPOS AVISO DE ABERTURA PROCESSO SEI: 006.0000094893/2025-43 Encontra-se aberta na Penitenciária de Bernardino de Campos, localizada no município de Bernardino de Campos...

PREFEITURA MUNICIPAL DE ALAMBARI Pregão Presencial 17/2025 - Proc. Adm. 38/2025 Torna-se público para conhecimento dos interessados o Pregão Presencial 17/2025 - cujo objeto é o REGISTRO DE PREÇOS PARA prestações futuras de serviços de topografia...

PREFEITURA DO MUNICÍPIO DE EUCLIDES DA CUNHA PAULISTA AVISO DE LICITAÇÃO CONCORRÊNCIA PRESENCIAL 03/2025 O Município de Euclides da Cunha Paulista, torna pública a realização da licitação na modalidade CONCORRÊNCIA PRESENCIAL...

PREFEITURA DO MUNICÍPIO DE EUCLIDES DA CUNHA PAULISTA AVISO DE LICITAÇÃO PREGÃO ELETRÔNICO 14/2025 O Município de Euclides da Cunha Paulista, torna pública a realização da licitação na modalidade PREGÃO ELETRÔNICO...

PREFEITURA MUNICIPAL DE TEJUPÁ AVISO DE LICITAÇÃO. PREGÃO ELETRÔNICO N. 05/2025. A PREFEITURA MUNICIPAL DE TEJUPÁ, Estado de São Paulo, faz saber que se acha aberta a licitação na modalidade PREGÃO ELETRÔNICO - preferencialmente para participação de ME/EPP...

PREFEITURA MUNICIPAL DE SÃO SEBASTIÃO REPUBLICAÇÃO EDITAL DE PREGÃO ELETRÔNICO N.º 004/2025 PROCESSO ADMINISTRATIVO N.º 4691/2025 TIPO: MENOR PREÇO Objeto: Registro de preços para prestação de serviço de arbitragem...

PREFEITURA MUNICIPAL DE IBITINGA CONCORRÊNCIA Nº 001/2025 SESSÃO ABERTURA DE DOCUMENTAÇÃO DE HABILITAÇÃO Objeto: Aquisição de Sistema de Ensino para atendimento aos alunos e professores do Ensino fundamental...

PREFEITURA MUNICIPAL DE SERRA NEGRA PREGÃO ELETRÔNICO Nº 29/2025, tipo menor preço por item, para AQUISIÇÃO DE VEÍCULO TIPO FURGÃO (AMBULÂNCIA BÁSICA) PARA A SECRETARIA DE SAÚDE DO MUNICÍPIO...

PREFEITURA MUNICIPAL DE TIMBURI AVISO DE LICITAÇÃO PROCESSO Nº 028/2025 PREGÃO ELETRÔNICO Nº 02/2025 - EDITAL Nº 21/2025 REGISTRO DE PREÇOS O Município de Timburi, Estado de São Paulo, através do Prefeito Municipal...

CENTRO DE DETENÇÃO PENITENCIÁRIA "DR. RUBENS ALEIXO SENDIN" DE MONGAGUÁ AVISO DE ABERTURA DE LICITAÇÃO Nº 90002/2025 - CPPMONG Pregão Eletrônico Nº 002/2025-CPMPONG Processo Administrativo SEI nº 006.00118294/2025-22...

PREFEITURA MUNICIPAL DA ESTÂNCIA DE SOCORRO A Prefeitura do Município de Socorro, através de sua Supervisão de Licitação, comunica a todos os interessados que se encontram abertos os seguintes processos:

PROCESSO Nº 025/2025/PMES - PREGÃO ELETRÔNICO Nº 004/2025 (MODO DE DISPUTA ABERTA). Objeto: Contratação de empresa para fornecimento de refeições tipo marmitex tamanho grande e fornecimento de café da manhã...

PROCESSO Nº 026/2025/PMES - PREGÃO ELETRÔNICO PARA REGISTRO DE PREÇOS Nº 005/2025 (MODO DE DISPUTA ABERTA). Objeto: Registro de preços para Aquisição de CASALHO BRITADO NATURAL, conforme especificações, condições e exigências estabelecidas neste instrumento...

Os Editais completo e seus anexos se encontrarão disponíveis para consulta e retirada nos endereços eletrônicos http://www.socorro.sp.gov.br e novobmmet.com.br e maiores informações pelo telefone (19) 3855-9655...

Benedito José Pedrosa - Chefe de Supervisão de Licitação

PREFEITURA MUNICIPAL DE TATUI Comunicado de abertura de Licitação Pregão Eletrônico Nº 016/2025 Proc. Adm. Nº 028/2025 Objeto Registro de preços para eventual aquisição de livros para uso dos alunos e professores de 1º e 2º ano...

SECRETARIA DE ESTADO DA SAÚDE COORDENADORIA DE CONTROLE DE DOENÇAS INSTITUTO ADOLFO LUTZ - CENTRO DE ADMINISTRAÇÃO ABERTURA - PREGÃO ELETRÔNICO Nº 90010/2025 Encontra-se aberto no INSTITUTO ADOLFO LUTZ, Unidade Compradora 90177, PREGÃO ELETRÔNICO Nº 90010/2025 - Processo Nº 024.00014123/2025-15...

PREFEITURA MUNICIPAL DE NOVA EUROPA RETIFICAÇÃO DO EDITAL Nº 11/2025 - PREGÃO ELETRÔNICO Nº 09/2025 LIDIANE LUIZE RODRIGUES, Prefeita Municipal de Nova Europa, no uso de suas atribuições legais, torna público, para conhecimento dos interessados, que retifica o Edital do Pregão Eletrônico nº 09/2025...

PENITENCIÁRIA DE BERNARDINO DE CAMPOS AVISO DE ABERTURA PROCESSO SEI: 006.00095144/2025-33 Encontra-se aberta na Penitenciária de Bernardino de Campos, localizada no município de Bernardino de Campos...

PREFEITURA MUNICIPAL DE IBITINGA CONCORRÊNCIA Nº 002/2025 - RETIFICAÇÃO Objeto: Contratação de empresa para execução de restauração florestal de nascentes. A Prefeitura de Município de Ibitinga vem comunicar a retificação do presente edital quanto às planilhas orçamentárias...

PREFEITURA MUNICIPAL DE IBITINGA CONCORRÊNCIA Nº 002/2025 - RETIFICAÇÃO Objeto: Contratação de empresa para transporte contínuo de idosos do CRAS. O processamento desta licitação será realizado por intermédio do Portal de Compras da Prefeitura...

Aviso de Licitação Departamento de Polícia Judiciária do Interior - Deinter 1 São José dos Campos Processo SEI nº 058.00014714/2025-60 Pregão Eletrônico nº 90001/2025 Encontra-se aberto no Departamento de Polícia Judiciária do Interior - Deinter 1 São José dos Campos...

PREFEITURA MUNICIPAL DE MOGI MIRIM ESTADO DE SÃO PAULO AVISO DE ABERTURA DE LICITAÇÃO - PREGÃO ELETRÔNICO N. 006/2025 OBJETO: Registro de preços para futuras e eventuais aquisições de café e açúcar a serem utilizados pelas secretarias do município de Mogi Mirim/SP...

AVISO DE ABERTURA DE LICITAÇÃO - PREGÃO ELETRÔNICO N. 007/2025 OBJETO: Contratação de Empresa especializada para aquisição de materiais de limpeza para diversas secretarias...

AVISO DE ABERTURA DE LICITAÇÃO - PREGÃO ELETRÔNICO N. 009/2025 OBJETO: Registro de preços para futuras e eventuais aquisições de peças de reposição de veículos genuínas e originais e acessórios para atendimento das necessidades da frota municipal de Mogi Mirim/SP...

OBJETO DE ABERTURA DE LICITAÇÃO - PREGÃO ELETRÔNICO N. 010/2025 OBJETO: Registro de Preços para futuras e eventuais aquisições de materiais odontológicos destinados a Secretaria de Saúde do Município de Mogi Mirim/SP...

Os editais estarão disponíveis aos interessados, através dos sites: www.gov.br/compras e www.mogimirim.sp.gov.br. Demais esclarecimentos poderão ser obtidos junto a Secretaria de Suprimentos e Qualidade...

LARISSA RODRIGUES VICENTE Secretária de Suprimentos e Qualidade

PREFEITURA MUNICIPAL DE CAPIVARI -ACHA-SE ABERTO NA PREFEITURA DO MUNICÍPIO DE CAPIVARI-SP: PREGÃO ELETRÔNICO 035/2025 (EDITAL 040/2025). Registro de Preços de pneu. Abertura das Propostas: 10/04/2025, às 08:00h...

PREGÃO ELETRÔNICO 037/2025 (EDITAL 042/2025). Contratação de empresa para coleta e transporte dos resíduos recicláveis. Abertura das Propostas: 14/04/2025, às 08:00h. Início da Fase de Lances: 14/04/2025, às 08:30h...

PREGÃO ELETRÔNICO 038/2025 (EDITAL 043/2025). Registro de Preços de água mineral. Abertura das Propostas: 10/04/2025, às 13:00h. Início da Fase de Lances: 10/04/2025, às 13:30h...

PREGÃO ELETRÔNICO 036/2025 (EDITAL 041/2025). Registro de Preços de material esportivo. Abertura das Propostas: 11/04/2025, às 08:00h. Início da Fase de Lances: 11/04/2025, às 08:30h...

PREFEITURA MUNICIPAL DE TATUI Comunicado de abertura de Licitação Pregão Eletrônico nº 010/2025 Proc. Adm. nº 017/2025 Objeto PREGÃO ELETRÔNICO DE REGISTRO DE PREÇOS PARA EVENTUAL AQUISIÇÃO DE APARELHO E SENSOR FREESTYLE LIBRE PARA FORNECER AOS PACIENTES JUDICIAIS ATENDIDOS PELA ASSISTÊNCIA FARMACÊUTICA DA PREFEITURA MUNICIPAL...

PREFEITURA MUNICIPAL DE GUARIBA EDITAL DE LICITAÇÃO PREGÃO ELETRÔNICO Nº 024/2025 - Objeto: Registro de preços para o fornecimento parcelado de materiais de limpeza e demais itens, destinados às Secretarias e seus respectivos Departamentos...

Objeto: Aquisição de gêneros alimentícios. Modalidade: Pregão Eletrônico nº 90008/2025 PMPHG Modalidade: Pregão Eletrônico, Amparo Legal: Lei 14.133/2021, Art. 28, 1º. Nº Processo: 006.01024294/2025-61...

Governo do Estado de São Paulo Secretaria da Administração Penitenciária UASG 380165 - PENITENCIÁRIA MURICIO HENRIQUE GUIMARAES PEREIRA DE PRESIDENTE VENCESLAU AVISO DE LICITAÇÃO Nº 90008/2025 PMPHG Modalidade: Pregão Eletrônico, Amparo Legal: Lei 14.133/2021, Art. 28, 1º. Nº Processo: 006.01024294/2025-61...

PREFEITURA DO MUNICÍPIO DE CRAVINHOS AVISO DE REABERTURA DE LICITAÇÃO - PREGÃO ELETRÔNICO N.º 096/2024 Objeto: Registro de Preço para aquisição de materiais de copa e cozinha para atender as demandas das Secretarias Municipais...

PREFEITURA MUNICIPAL DE BOA ESPERANÇA DO SUL DEPARTAMENTO COMPRAS E LICITAÇÕES AVISO DE ABERTURA DE LICITAÇÃO PREGÃO ELETRÔNICO Nº 13/2025 Processo Administrativo nº 18/2025 TIPO: MENOR PREÇO GLOBAL. OBJETO: CONTRATAÇÃO DE EMPRESA ESPECIALIZADA NA PRESTAÇÃO DE SERVIÇOS DE LIMPEZA E CONSERVAÇÃO DE ÁREAS PÚBLICAS E LOGRADOUROS PÚBLICOS...

PREFEITURA MUNICIPAL DE BORBOREMA AVISO DE LICITAÇÃO PREGÃO ELETRÔNICO Nº 015/2025 - PROCESSO LICITATÓRIO Nº 015/2025 OBJETO: REGISTRO DE PREÇOS VISANDO À PRESTAÇÃO DE SERVIÇOS FUNERÁRIOS COM FORNECIMENTO DE URNAS FUNERÁRIAS PARA PESSOAS GARANTIDAS, ADULTO E INFANTIL, SERVIÇOS DE TRANSLADO FORA DO MUNICÍPIO...

Prefeitura de Castilho Termo de Adjudicação. Processo Licitatório 11/2025. Pregão 05/2025. Objeto: Aquisição de bombons de chocolate, destinados ao projeto de comemoração da Semana da Páscoa, em atendimento a solicitação da Secretaria de Educação, Cultura e Desporto...

Prefeitura de Castilho Termo de Homologação. Processo Licitatório 11/2025. Pregão 05/2025. Objeto: Aquisição de bombons de chocolate, destinados ao projeto de comemoração da Semana da Páscoa, em atendimento a solicitação da Secretaria de Educação, Cultura e Desporto...

UBIRATAN LEAL

“O Brasil tem que estar mais para o Klopp do que para o Guardiola”

» Um dos jornalistas esportivos com maior repertório histórico do Brasil, Ubiratan Leal, também conhecido como o “Livro” do Desimpedidos, destacou seu amor pelo beisebol e sua opinião sobre o cenário do futebol atual, em entrevista à *Gazeta*.

O comentarista dos canais ESPN externou ainda como foi a fusão entre a emissora com os canais Fox, e contou bastidores de transmissões.

Torcedor do Verona, da Itália, Ubira chegou a afirmar que o futebol brasileiro é superior ao futebol português e levemente superior ao francês.

FUSÃO DA ESPN COM A FOX SPORTS.

Com a compra do Grupo Fox pela Disney, em 2020, o processo de unificação de emissoras e profissionais foi instaurado. Presente na ESPN desde 2010 (à época ainda como freelancer), Ubiratan afirmou que isso aumentou a pluralidade dos times de coração nos bastidores.

Desde 2018 como comentarista fixo dos canais, ele contou que hoje em dia, mesmo com a empresa tendo a sede em Sumaré, zona oeste de São Paulo, há muitos torcedores de times cariocas entre os funcionários (principalmente pela antiga Fox Sports ser sediada no Rio de Janeiro), além de times mineiros.

Quando o Botafogo venceu a Libertadores, isso ficou ainda mais evidente, com muitos torcedores do Glorioso vibrando, e rivais lamentando.

“Até os secadores, até os cariocas que não torcem para o Botafogo, mas estão secando. Passou a ter muito botafoguense lá. Tem operador de áudio da ESPN que eu nunca vi ele sem estar com a camisa do Botafogo. É todos os dias ele vai com uma camisa do Botafogo diferente, mas ele só trabalha com camisa do Botafogo.”

Segundo ele, o ambiente de trabalho é leve, e o ritmo dos comentários depende muito do horário e estilo do programa. Para o horário de almoço, ficam as atrações mais leves, com um aspecto de mais brincadeiras. Já nos programas noturnos, a temática é mais séria.

“A faixa da hora do almoço acaba pegando as pessoas que estão trabalhando e pararam para almoçar ou na molecada que está voltando da escola. Você vai ao restaurante por quilo, vai no boteco, tem a TV ligada sempre em um programa desses. Está no ar no Fgo da ESPN, no Neto da Band, sempre um programa assim.”

RELAÇÃO COM O DESIMPEDIDOS.

Convidado para escrever o livro sobre o Desimpedidos como ghost writer, Ubiratan começou a visitar o canal (o principal sobre o futebol no YouTube), para entender mais sobre os bastidores.

Com seu vasto conhecimento demonstrado, sempre impressionava a todos com curiosidades e detalhes históricos que ninguém fazia ideia do conteúdo. Foi assim que recebeu o apelido de “Livro”, dado por Creke, o cinegrafista da casa. Uma junção de conhecimentos e do livro que estava escrevendo.

Até hoje, segue amigo de figuras marcantes do canal, como Bolívia e Bira.

“As vezes um liga para o outro, manda uma mensagem, brinca, então a amizade a gente mantém até hoje”.

CONVOCAÇÃO E NEYMAR.

Com uma possível volta de Neymar para a seleção, Ubira opinou sobre a possibilidade do craque ser o novo “falso nove” do time, com Raphinha, Rodrygo e Vinícius Júnior dando suporte ao camisa 10.

“Esse é um caminho possível. Ou talvez o Neymar e o Raphinha até revezando um pouco suas funções”.

Ubiratan aprovou a convocação da Canarinho, classificando que nenhum grande nome ficou de fora. Para ele, o caminho é realmente próximo dos nomes que foram chamados.

A crítica do comentarista ficou para o modo que a seleção joga atualmente, segundo ele “de forma muito horizontal”, rodando muito a bola e sendo pouco efetivo.

Para ele, um time que tem tantos pontos de qualidade, velocidade e habilidade no um contra um, a equipe deveria recorrer a um jogo mais agudo, que forçasse mais as jogadas nas alas e nos espaços livres.

“O Brasil tem que estar mais para o Klopp do que para o Guardiola. Mais para Liverpool do que para Manchester City. Ser mais direto



THIAGO NEME/GAZETA DE S. PAULO

assim, acelerar mais o jogo. Isso ajudaria muito o próprio Vinícius Júnior, por exemplo.”

O profissional da ESPN afirmou que essa é uma das principais razões para a queda de desempenho de Vini na seleção, comparado com as grandes exibições que o camisa 7 tem no Real Madrid, onde teria mais espaço e liberdade para progredir e ser objetivo.

QUAL A FORÇA DO BRASILEIRÃO EM COMPARAÇÃO COM AS PRINCIPAIS LIGAS NA EUROPA?

Questionado se o Brasileiro bateria de frente com as seis principais grandes ligas na Europa (Alemanha, Espanha, Inglaterra, Itália, França e Portugal), o jornalista colocou o Campeonato Brasileiro na frente de uma delas, e em empate técnico com outra, porém, com leve vantagem.

De acordo com Ubiratan, o Brasileiro é uma liga mais forte que a Liga Portuguesa, embora Benfica, Porto e Sporting brigassem pelo título no Brasil. Além disso, disse que a liga bate de frente com a Liga Francesa.

“A diferença é que os melhores times da França são melhores que os melhores do Brasil. Mas ao nível de qualidade geral, na média de todos os participantes, vejo o Brasil na frente”.

Contudo, ele vê com otimismo o futuro do futebol brasileiro, que pode se aproximar do nível da Alemanha e da Itália. Para isso, é necessário melhorar o calendário, que desgasta muito os jogadores com poucos dias para treinos e descanso.

“Se os clubes conseguissem organizar um calendário melhor, com mais intervalo entre os jogos, para aproveitar melhor o trabalho dos treinadores e conseguirem ter tempo para desenvolver a qualidade individual”.

Para ele, a intensidade do futebol europeu é superior apenas por esta questão de calendário.

COBERTURA INUSITADA.

Antes de finalizar a entrevista, Ubiratan contou bastidores de duas transmissões “curiosas” que ele participou.

Em uma das ocasiões, ele comentou um jogo da Liga dos Campeões da categoria de base, entre Manchester City e Juventus, em que nem ele e nem o narrador possuíam as escalções, que não fora enviada pelos responsáveis do campeonato.

Sem saber o nome dos jogadores, eles tiveram que contornar a situação com comentários mais simples e genéricos, enquanto recorreram a ouvir a narração do jogo em inglês.

Com o narrador estrangeiro dizendo o nome dos jogadores, eles foram anotando na mão quem julgavam ser cada jogador. No fim, receberam as escalções, e veio a surpresa: haviam acertado todos os jogadores do Manchester City.

Já sobre os jogadores da Juventus, alguns nomes estavam escritos um pouco errados. “A pronúncia do narrador não ajudou”, brincou Ubira.

Em outra situação, comentando um jogo da Liga Japonesa, narrado por Rômulo Mendonça, tiveram um imprevisto no momento do trabalho, em que a imagem veio em uma qualidade muito baixa.

Sem tempo para tentar resolver este problema, tiveram que narrar o segundo tempo ao vivo, sem sequer terem assistido à primeira etapa, ou seja: nem sabiam como estava sendo o jogo.

“O Rômulo, de sacanagem com a minha cara, começou a puxar uns jogadores aleatórios e falar ‘esse jogador tal que você elogiou no primeiro tempo’ e aí eu precisava anotar o jogador no papel para não esquecer”. (Leonardo Sandre)



“Não dá para medir a grandeza de um clube pelo seu currículo. A grandeza se mede por várias outras coisas”

“O jogador brasileiro não é preguiçoso. A diferença é que no Brasil o calor e calendário atrapalham”



Leia esta matéria na íntegra pelo site da *Gazeta*. Aponte seu celular para este QR Code





TENTATIVA de golpe

Os militares querem impedir a posse do presidente eleito. Quem conhece um pouco da história da República brasileira não se surpreende. Desde o início da República, os militares se posicionam como os salvadores da pátria. Isso se agrava com o advento da luta ideológica entre o capitalismo e o comunismo. As escolas militares, influenciadas pelos americanos, doutrinam os jovens militares que assumem o comando dos quartéis com a missão de impedir que os esquerdistas assumam o controle do país. Os militares estão atentos aos movimentos políticos e expressam sua opinião por meio de artigos e entrevistas nos principais veículos de comunicação. A grande concentração militar está na capital do Brasil, sob o pretexto de proteger o regime, mas para alguns líderes da oposição é uma verdadeira espada de Dâmocles sobre a cabeça dos que querem mudanças no país.

O presidente eleito é acusado de ter ligações com a esquerda. Isso não é inaceitável para as elites brasileiras. Não abrem mão dos privilégios que acumularam durante tanto tempo. O agronegócio está de olho na proposta de reforma agrária que consta do programa de um dos partidos que apoiam o governo. A burguesia nacional não quer concorrência com a abertura do mercado para a importação de produtos que podem chegar ao Brasil com preços mais competitivos. A onda oposicionista considera que a única forma de impedir a posse do eleito é articular um golpe de Estado. Para isso é necessário movimentar as forças militares. A conspiração se desenvolve rapidamente e divide o país. Os partidos se acusam mutuamente, em debates no Congresso Nacional, de tramar um golpe de Estado e minar o sistema democrático. Há até ameaças pessoais entre os deputados. Cada grupo tem a sua própria narrativa sobre a responsabilidade da crise que o Brasil vive.

A Aeronáutica é o ninho da resistência militar contra a posse do novo presidente da República. Apesar de não ser a principal força militar do país, perde para o Exército e para a Marinha, tem a tradição de se rebelar contra o governo desde a crise que culminou com o suicídio de Getúlio Vargas. Surpreende a todos a notícia que oficiais da FAB tomam a base aérea e se preparam para atacar tropas federais contrárias à rebelião. Os militares querem a derrubada de Juscelino Kubitschek, eleito em 1955, e seu vice é o autoproclamado sucessor do varguismo, João Goulart. O golpe tem como centro a base aérea de Jacareacanga, no Pará. As forças federais cercam a base no primeiro ano do governo de JK, mas a Aeronáutica não consegue motivar nem o Exército e nem os civis. Os líderes da rebelião fogem para países vizinhos e são anistiados pelo Congresso Nacional. Mas o grupo, comandado por Major Veloso e pelo coronel Burnier, três anos depois volta a tentar o golpe. Fazem o primeiro sequestro aéreo do Brasil ao capturar um avião da Panair que viajava para Manaus, e tomam aviões caças e de transporte da FAB. Veloso e Burnier esperam o apoio da União Democrática Nacional e de forças militares. Sem sucesso. Uma rápida reação do Exército faz com que a rebelião não dure mais do que 36 horas e mais uma vez os líderes sequestram aviões e aterrissam em países limítrofes do Brasil. Desta vez, Juscelino não apoia a anistia e deixa a crise para ser resolvida pelo seu sucessor: Jânio Quadros. Este tenta um golpe em 1961, sem êxito, e renuncia.

Heródoto Barbeiro é jornalista da Nova Brasil (89.7), além de autor de vários livros de sucesso, tanto destinados ao ensino de História, como para as áreas de jornalismo, mídia training e budismo. Apresentou o Roda Viva da TV Cultura e o Jornal da CBN. Mestre em História pela USP e inscrito na OAB.

DITADURA. Comissão de Anistia do Ministério dos Direitos Humanos e Cidadania (MDHC) recebe “pedido de anistia coletiva” para familiares de perseguidos políticos

Filhas de vítimas pedem reparação e memória



JOSÉ CRUZ/AGÊNCIA BRASIL

Documento foi entregue à Comissão de Anistia do MDHC por familiares de perseguidos políticos do regime de exceção que durou de 1964 a 1985

Os militares querem impedir a posse do presidente eleito. Quem conhece um pouco da história da República brasileira não se surpreende. Desde o início da República, os militares se posicionam como os salvadores da pátria. Isso se agrava com o advento da luta ideológica entre o capitalismo e o comunismo. As escolas militares, influenciadas pelos americanos, doutrinam os jovens militares que assumem o comando dos quartéis com a missão de impedir que os esquerdistas assumam o controle do país.

» A imagem era de um tanque que invadia a rua e ficava próximo de atropelar as pessoas. Mas era só uma das tensões do inconsciente. Depois de mais um dos pesadelos, que teve nesta semana, a professora universitária Marta Nehring, de 61 anos, filha do ativista Norberto Nehring torturado e morto pela ditadura em 1970, teve um momento de alívio e esperança. Ela acordou mais tranquila.

Ela e outras familiares de vítimas da ditadura no Brasil entregaram, nesta quarta (26), à Comissão de Anistia do Ministério dos Direitos Humanos e Cidadania (MDHC) um “pedido de anistia coletiva” para filhos, netos, sobrinhos e enteados de perseguidos políticos do regime de exceção que foi de 1964 a 1985.

As mulheres do Coletivo Filhos(as) e Netos(as) por Memória, Verdade e Justiça buscam um pedido oficial de desculpas do Estado brasileiro e o reconhecimento de que o período dos governos dos militares gerou vítimas ao longo de gerações. A anistia coletiva parte de um compromisso constitucional de reparação integral às vítimas de graves violações de direitos humanos.

No caso de Marta, que perdeu o pai aos 6 anos de idade, ela ouviu a história falsa de que Norberto teria se suicidado em um hotel no dia 24 de abril de 1970. Norberto, na verdade, foi assassinado aos 29 anos de idade, conforme foi concluído depois de investigações.

“O corpo dele foi enterrado com um nome falso no cemitério de Vila Formosa (em São Paulo). Foi montada uma farsa de suicídio”.

Foi somente na década de 1990 que a família conseguiu a retificação do atestado de óbito.

Na memória de Marta, as lembranças de um percurso atribulado na infância, as perseguições e invasões policiais, inclusive durante o período de exílio com a mãe (a socióloga Maria Pacheco Moraes), que ficou viúva aos 27 anos de idade. Foi na Fran-

ça, somente depois de três meses da morte de Norberto, que a família foi avisada da morte e houve a chamada para reconhecer o corpo.

EDUCAÇÃO.

A presidente da comissão de anistia do MDHC, a procuradora federal Ana Maria de Oliveira, considerou o pedido bastante apropriado para fazer justiça à história.

“Este é um momento significativo e que nós precisamos trabalhar para que mais coletivos venham a propor as suas anistias”, disse.

Ana Maria Lima de Oliveira, Presidente da Comissão de Anistia, durante evento que o coletivo Filhos e Netos por Memória, Verdade e Justiça protocolam pedido de Anistia Coletiva em Brasília. Foto: José Cruz/Agência Brasil

Ela acrescentou que representantes da comissão pedirão que o Ministério da Educação fortaleça os currículos escolares para formar os professores que possam contar a história da ditadura para esta geração e as futuras.

A presidente da comissão entende que houve sensibilidade do país com o filme Ainda estou aqui, de Walter Salles, que conta a história do casal Eunice e Rubens Paiva.

Além do filme, ela entende que os julgamentos no Supremo Tribunal Federal [de crimes de tentativa de golpe de Estado e outras violações, como as que ocorreram em 8 de janeiro de 2023] ajudam a compreender o risco à democracia que o país enfrentou.

DEMANDAS.

O defensor público federal Bruno Arruda explica que a demanda por reparação por parte de familiares das vítimas da ditadura consiste de um especial simbolismo. Ele diz que os movimentos têm protagonismo nos relatos do que ocorreu com cada família.

“Envolve uma questão de memória muito pessoal terapêutica. Entre as demandas dos grupos, há a requisição

“Este é um momento significativo e que nós precisamos trabalhar para que mais coletivos venham a propor as suas anistias”, diz a procuradora federal Ana Maria de Oliveira

das clínicas do testemunho”. Essas clínicas são voltadas para atender familiares de vítimas em uma estrutura do Sistema Único de Saúde (SUS) a fim de oferecer atendimento psicoterapêutico especializado para essas pessoas.

Entre as integrantes do coletivo, a professora Camila Tolosa Bianchi, filha do líder sindical Aderbal Bianchi (que morreu no ano passado) e da também professora Marta Raimundo dos Santos (falecida em 2019) tem a luta pela memória e visibilidade do que a família passou em prisões. Camila exemplifica que a mãe foi presa e duramente torturada.

“Na tortura que ela sofreu, usaram a minha irmã Cíntia, que era bebê de seis meses de vida. Eu recém-nascida em 74, quase fui para a adoção porque minha mãe foi presa”. A família viveu exilada na Argentina na clandestinidade por 10 anos. O pai dela, Aderbal, teve a prisão decretada em maio de 1964.

SIMBOLISMO.

Mesmo no exílio, a família foi perseguida pela Operação Condor, que era uma espécie de acordo das ditaduras sul-americanas de perseguir dissidentes políticos ainda que vissem no estrangeiro. “Nós entendemos que o Estado brasileiro nos deve um pedido de perdão. Sabemos que esse pedido de perdão é simbólico, mas ele é fundamental”, acrescentou.

O grupo ainda estuda as medidas de reparação. “Nós imaginamos que nenhuma escola brasileira deve levar o nome de um estupro, de um assassino, de um torturador”. Outro pedido é que o judiciário priorize o julgamento dos processos que são conexos aos crimes cometidos pela ditadura no Brasil.

“Pedimos também que o Brasil abra os arquivos da Operação Condor e que faça, junto à Comissão Interamericana de Direitos Humanos, um pedido de perdão com todos os estados signatários dessa operação que foi sangüinária”. Os algozes dos pais de Camila Bianchi nunca foram identificados.

“Ele nunca mais foi o mesmo” No caso da psicóloga e professora Kênia Soares, de 52 anos, ela viu a família inteira ser perseguida depois que a prima participou de um plano de sequestro com motivações políticas durante a ditadura.

O pai, Vital Cardoso, que não tinha qualquer relação com a ação, foi preso e torturado por dois meses, no ano de 1970. Depois de libertado, ele nunca mais foi o mesmo, tamanho o trauma.

“Depois da prisão, nunca mais conseguiu se reorganizar na vida. Abandonou o curso universitário e as artes, campo que era vocacionado”. O pai morreu como gerente de uma ótica localizada no subúrbio do Rio de Janeiro, aos 42 anos, de infarto. “Meu pai não morreu na prisão. Mas eu posso afirmar que esses porões dessa tortura prejudicaram gravemente a saúde dele no auge da sua juventude”.

Hoje, Kênia, que faz parte do coletivo, entende que esse trauma precisa ser melhor acolhido por políticas públicas no Brasil. Por isso, ela busca adesões pela recriação da “Clínica de Testemunhos” em todo o país para atender as gerações que sentem, até hoje, as dores de tantas violações, conforme explica. Se não tratadas, as dores não são superadas, e ressurgem como se fossem no presente, como se fossem na própria pele. (Luiz Cláudio Ferreira/AB)



STIX FIDELIDADE E INTELIGÊNCIA S.A. CNPJ nº 31.688.927/0001-90 DEMONSTRAÇÕES FINANCEIRAS REFERENTES AO EXERCÍCIO FINDO EM 31 DE DEZEMBRO DE 2024 E RELATÓRIO DO AUDITOR INDEPENDENTE BALANÇO PATRIMONIAL - Em 31 de Dezembro de 2024 e 31 de Dezembro de 2023 (Em milhares de reais - R\$)

DEMONSTRAÇÃO DAS MUTUAÇÕES DO PATRIMÔNIO LÍQUIDO Para o Exercício Findo em 31 de Dezembro de 2024 e de 2023 (Em milhares de reais - R\$)

DEMONSTRAÇÃO DO RESULTADO Para o Exercício Findo em 31 de Dezembro de 2024 e de 2023 (Em milhares de reais - R\$)

DEMONSTRAÇÃO DO RESULTADO ABRANGENTE Para o Exercício Findo em 31 de Dezembro de 2024 e de 2023 (Em milhares de reais - R\$)

DEMONSTRAÇÃO DO RESULTADO ABRANGENTE Para o Exercício Findo em 31 de Dezembro de 2024 e de 2023 (Em milhares de reais - R\$)

DEMONSTRAÇÃO DO RESULTADO ABRANGENTE Para o Exercício Findo em 31 de Dezembro de 2024 e de 2023 (Em milhares de reais - R\$)

BRINQUEDOS BANDEIRANTE S.A. CNPJ. P.F. (M.F.) nº 61.068.557/0001-59 - NIRE Nº 35.300.039.246 EDITAL DE CONVOCAÇÃO DE ASSEMBLEIA GERAL ORDINÁRIA E AVISO

R2Pharma S.A. (anteriormente denominada R2 IBF Participações S.A.) CNPJ nº 34.355.890/0001-73

VFMSM Participações e Administração de Bens Ltda. CNPJ/ME nº 38.425.981/0001-91 - NIRE 35232225442

PENITENCIÁRIA DE IRAPURU RETIFICAÇÃO DA PUBLICAÇÃO REALIZADA NO DIA DE 27 DE MARÇO DE 2025

PREFEITURA MUNICIPAL DE VIRADOURO AVISO DE LICITAÇÃO - EDITAL RESUMIDO Processo Administrativo nº 050/2025 - Pregão Presencial nº 006/2025

PREFEITURA MUNICIPAL DE ALAMBARI EDITAL DE CONVOCAÇÃO Nº 016/2025 A Prefeitura Municipal de Alambari, convoca os candidatos habilitados e classificados de acordo com o Concurso Público nº001/2023

AUXILIAR ADMINISTRATIVO I Tabela com 2 colunas: CLASSIFICAÇÃO e NOME

PREFEITURA MUNICIPAL DE ALAMBARI EDITAL DE CONVOCAÇÃO Nº 017/2025 A Prefeitura Municipal de Alambari, convoca os candidatos habilitados e classificados de acordo com o Concurso Público nº001/2023

AGENTE DE COMBATE ÀS ENDEMIAS Tabela com 2 colunas: CLASSIFICAÇÃO e NOME

AUXILIAR DE SERVIÇOS GERAIS Tabela com 2 colunas: CLASSIFICAÇÃO e NOME

ENFERMEIRO PADRÃO Tabela com 2 colunas: CLASSIFICAÇÃO e NOME

POLÍCIA CIVIL DO ESTADO DE SÃO PAULO DELEGACIA SECCIONAL DE POLÍCIA DE SÃO SEBASTIÃO AVISO DE LICITAÇÃO

SECRETARIA DE ESTADO DA SAÚDE Departamento Regional de Saúde DRS VIII FRANCA

SECRETARIA DE ESTADO DA SAÚDE Departamento Regional de Saúde DRS VIII FRANCA

C&A Modas S.A. (Companhia Aberta) CNPJ nº 45.242.914/0001-05

CONVOCAMOS OS SENHORES ACIONISTAS DA C&A MODAS S.A. ("Companhia" ou "C&A"), na forma prevista no artigo 124 da Lei nº 6.404, de 15 de dezembro de 1976

PREFEITURA MUNICIPAL DE LOUVEIRA AVISO DE LICITAÇÃO A Prefeitura Municipal de Louveira informa que realizará a sessão do Edital nº 011/2025 de Pregão Eletrônico

PREFEITURA DO MUNICÍPIO DE IGARATÁ AVISO DE SUSPENSÃO DE LICITAÇÃO

PREFEITURA DE SÃO JOAQUIM DA BARRA AVISO DE LICITAÇÃO Modalidade: PREGÃO ELETRÔNICO N.º 028/2025

PREFEITURA DE SÃO JOAQUIM DA BARRA AVISO DE LICITAÇÃO Modalidade: PREGÃO ELETRÔNICO N.º 029/2025

PREFEITURA DE SÃO JOAQUIM DA BARRA AVISO DE LICITAÇÃO Modalidade: PREGÃO ELETRÔNICO N.º 030/2025

COMPANHIA METROPOLITANA DE HABITAÇÃO DE SÃO PAULO - COHAB SP CNPJ/MF Nº 60.850.575/0001-25 - NIRE Nº 3530005464-4 EDITAL

SERENA ENERGIA S.A. (Companhia Aberta) CNPJ/ME nº 42.500.384/0001-11 - NIRE 35.300.571.85-1

EDITAL DE CONVOCAÇÃO DA ASSEMBLEIA GERAL ORDINÁRIA A SER REALIZADA EM 30 DE ABRIL DE 2025

UNIVERSIDADE ESTADUAL PAULISTA JULIO DE MESQUITA FILHO FACULDADE DE CIÊNCIAS FARMACÉUTICAS - CÂMPUS DE ARARAQUARA

PREFEITURA MUNICIPAL DE ARARAQUARA PREGÃO ELETRÔNICO Nº 90001/2025 - FCF/CAR

UNIVERSIDADE ESTADUAL PAULISTA JULIO DE MESQUITA FILHO COMUNICADO DE RETIFICAÇÃO DE EDITAL DE LICITAÇÃO

PREFEITURA MUNICIPAL DE CAMPINAS COMUNICADO Processo Administrativo - P.MC.2024.00033016-75 Interessado: Secretária Municipal de Saúde Assunto: Pregão nº 042/2025

PREFEITURA MUNICIPAL DE CAMPINAS COMUNICADO Processo Administrativo - P.MC.2024.00033016-75 Interessado: Secretária Municipal de Saúde Assunto: Pregão nº 042/2025

PREFEITURA MUNICIPAL DE CAMPINAS COMUNICADO Processo Administrativo - P.MC.2024.00033016-75 Interessado: Secretária Municipal de Saúde Assunto: Pregão nº 042/2025

Documento assinado digitalmente conforme MP nº 2.200-2 de 24/08/2021, que institui a Infraestrutura de Chaves Públicas Brasileira - ICP-Brasil.

CINEMA. Francês afirma recuperar a tradição do realismo poético, de Julien Duvivier e Claude Autant-Lara, atacada pela nouvelle vague

Ozon revê suas obsessões, como a morte e a religião, em novo longa



DIVULGAÇÃO

O cenário da vez é a Borgonha, com florestas lúgubres e rochas com limo. Quase não faz sol no centro-leste francês, onde moram Michelle (Hélène Vincent, à esquerda) e Marie-Claude (Josiane Balasko)

» De vez em quando, tudo o que a gente precisa é ver um filme de François Ozon. Rodando um longa por ano, o diretor francês espalha a sua obra por todas as telas, agradando, ao mesmo tempo, os programadores da Air France e os festivais de cinema independente.

Em “Quando Chega o Outono”, em cartaz no Brasil, ele mira o thriller, esbarra no drama e revolve antigas obsessões: a mulher, o sexo, a religião e a morte. É bem provável que, daqui a alguns anos, seu novo filme seja exibido, no último horário, pela TF1, o maior canal de TV da França, e entretenha o cidadão médio. Para os estrangeiros, a filmografia de Ozon também serve como refúgio poético, com romances tórridos em plena Côte d’Azur, a Rivera Francesa.

Mas o cenário da vez é a Borgonha, que tem flores-

tas lúgubres e as rochas com limo. Quase não faz sol no vilarejo do centro-leste francês, onde mora Michelle, a idosa interpretada por Hélène Vincent. Ozon quer mostrar o outono da vida. “Ela sabe que não tem mais muitos anos pela frente”, diz o diretor, de 57 anos, numa entrevista por videoconferência. “Tentei mostrar que ela é feliz em seu cotidiano. A vida pode ser calma quando, por exemplo, ela passeia na floresta.”

Assim como a luz da meia estação, os personagens de “Quando Chega o Outono” não se definem por inteiro. Michelle colhe cogumelos e cozinha uma sopa para a sua filha, Valérie, papel de Ludivine Sagnier, que passa mal e vai parar no hospital. O episódio é suficiente para Valérie brigar com a mãe e proibir que ela tenha contato com o neto, Lucas, interpretado por

No filme “Quando Chega o Outono”, em cartaz no Brasil, Ozon mira o thriller, esbarra no drama e revolve obsessões como a mulher, o sexo, a religião e a morte

Garlan Erlas.

Michelle só não é solitária porque sempre visita Marie-Claude, a sua melhor amiga, interpretada por Josiane Balasko. O suspense se instaura de vez quando o filho de Marie-Claude, Vincent, personagem de Pierre Lotin, deixa a prisão. Sem emprego, o rapaz misterioso é convidado por Michelle a trabalhar em sua casa, onde exerce tarefas domésticas.

Em certa medida, “Quando Chega o Outono” reúne temas que mobilizam Ozon há décadas. Em primeiro lugar, o filme tem, em primeiro plano, personagens femininas. Certo, o cineasta lançou um olhar erótico para a atriz Marine Vacth, que encarnou a “femme fatale” de “Jovem e Bela”, de 2013.

Uma década antes, porém, Ozon mostrara que sua representação da mulher poderia ir além do ponto de vista masculino. Em “Swimming Pool”, ele abordou a sexualidade entre mulheres mais velhas, quando o assunto nem era debatido pelos meios de comunicação. O desejo feminino se afirmava, nas telas, como uma força soberana e independente.

Nesse novo filme, uma das melhores cenas ocorre na dança entre Michelle, a mulher madura, e Vincent,

o homem mais novo. O erotismo é, ali, apenas delicada sugestão.

“Acho apaixonante explorar as personagens femininas, porque elas nascem em contextos patriarcais e devem lutar para existir”, afirma Ozon. “No cinema, em geral, os homens dominam a ação, enquanto as mulheres ficam com o pensamento.”

Também é notável que o autor de “Graças a Deus” tenha iniciado o novo longa no interior de uma catedral gótica. Ele conta ter apreciado as aulas de catecismo na escola, embora tenha deixado de praticar o catolicismo logo na adolescência. Nesse ambiente grave, o espectador sente o peso da Igreja Católica, como “souvenir” de um mundo que não existe mais. “Entendi que havia uma grande hipocrisia na religião católica, que tinha palavras muito bonitas, com

ações contraditórias.”

Ozon olha para a história do cinema francês de um lugar privilegiado. A produção contemporânea aponta, afinal, para a coexistência de diferentes tendências estéticas. O cineasta afirma, de todo modo, recuperar a tradição do realismo poético, de Julien Duvivier e Claude Autant-Lara, atacada pela nouvelle vague.

Segundo o cineasta, o movimento de renovação do cinema francês se inseriu num contexto político, em que era preciso destruir todo o passado. Em “Quando Chega o Outono”, Ozon reafirma outra tendência sua, agora relacionada ao roteiro. Ele mostra ter um gosto pela tragédia. “Todos os filmes que você citou falam da morte. Busco um efeito de catarse, para liberar meu próprio sofrimento.” (Gustavo Zeitel/FP)

Via Streaming

por Kreitlon Pereira
colunavia@gmail.com

Série da Disney é jornada de autodescoberta e amadurecimento

» Sofia Carson é uma atriz e cantora norte-americana que ganhou notoriedade na indústria do cinema depois de estrear a série de filmes da Disney intitulada “Descendentes”, onde vivia a personagem Evie. Sua natural transição de estrela infantil para protagonista de produções mais maduras tem sido feita por meio da Netflix, onde Carson já protagonizou 4 filmes em cinco anos e já foi confirmada para mais uma produção original da plataforma. A mais re-

cente delas é “A Lista da Minha Vida”, uma adaptação do livro “A Lista de Brett”, da autora norte-americana Lori Nelson Spielman. O filme chegou no serviço de streaming na última sexta-feira. “A Lista da Minha Vida” gira em torno de Alex Rose (Carson), uma jovem adulta moradora de Nova Iorque que está passando por um dos piores momentos de sua vida. Isso porque sua mãe Elizabeth (Connie Britton) faleceu recentemente e as duas eram muito próxi-

mas. Em busca de resolver as questões pendentes relativas à morte de sua mãe, Alex vai à procura de Brad (Kyle Allen), advogado que está cuidando de seu testamento. Chegando lá, ela descobre que Elizabeth deixou gravados uma série de DVDs que deveriam ser assistidos pela filha depois de sua morte. Nos vídeos, a mãe da protagonista explica que seu último desejo é que a filha cumpra uma lista de desejos que escreveu quando tinha 13 anos de idade. Pois, segun-

do Elizabeth, esse era o caminho para que Alex encontrasse sua melhor versão. A cada vez que ela completa uma das tarefas da lista, Brad lhe dá mais um DVD, até completar todas as tarefas. Mesmo acreditando que esse desejo é uma loucura, Alex irá embarcar em uma jornada de autodescoberta e amadurecimento que vai ajudá-la a enfrentar o luto e voltar a curtir a vida. No processo, vai encontrar o amor e descobrir segredos de família.



DIVULGAÇÃO



AGATHA E RODRIGO SIMAS

Casal trocam beijos

Rodrigo Simas e Agatha Moreira 'sextaram' na praia com partida nas areias da Barra da Tijuca, no Rio de Janeiro

Agatha Moreira e Rodrigo Simas resolveram curtir o dia de sol, nesta sexta-feira (28), com um mergulho no mar e ainda com direito a beijos na praia da Barra da Tijuca, na zona oeste do Rio de Janeiro. Agatha Moreira se despediu nesta sexta-feira da novela *Mania de Você*. O casal praticou o habitual vôlei de praia, algo que já estão acostumados a fazer nas manhãs de sol, no Rio. Eles marcam presença mais de uma vez por semana na praia da Barra da Tijuca. Já Felipe Simas e Mariana Uhlmann ainda aproveitaram o dia de sol para dar aquela corrida nas areias da praia.



FABRÍCIO PIOYANI/AGNEWS



LÉO ROSÁRIO/GLOBO

Relação abalada

A relação vivida por Diogo Almeida e Aline dentro do BBB 25 segue sendo assunto. Após a eliminação dela, a baiana revelou que ainda não teve contato com o ator e que, por enquanto, não pretende procurá-lo. "Eu pretendo conversar com a Aline. O que nós vivemos dentro da casa foi real. Eu fui sincero com ela e com os meus sentimentos". Disse Diogo. Segundo o ator, apesar de o papo entre os dois ainda não ter rolado, ele está em busca do número telefônico de Aline.



REPRODUÇÃO/INSTAGRAM



REPRODUÇÃO/INSTAGRAM

Venda

O cantor britânico David Bowie, que faleceu em 2016, viveu parte de sua infância em Bromley, na Inglaterra. Apesar de ter morado apenas por um ano no local, a casa em que residiu agora está à venda por mais de R\$ 3,3 milhões em um site de venda de imóveis britânico. A residência foi reformada recentemente, o que contribuiu para o valor.

Emoção

Fabiana Justus usou as redes sociais para relembrar um momento marcante. Ela recordou o dia em que se submeteu a um transplante de medula óssea, completando exatamente um ano. A filha do empresário e apresentador Roberto Justus compartilhou um texto comovido, acompanhado de fotos e vídeos.

Shakira fatura mais de R\$ 30 milhões

A estreia da "Las Mujeres Ya No Lloran World Tour" da Shakira no Brasil foi bem rentável. A Billboard Boxscore divulgou que os dois shows da colombiana no País renderam US\$ 6,4 milhões de bilheteria - o que representa cerca de R\$ 36,7 milhões. No primeiro show da turnê, no estádio Engenheiro, no Rio de Janeiro, Shakira foi vista por 35,2 mil pessoas. O show rendeu R\$ 16,6 milhões. Já em São Paulo, o valor arrecado foi de R\$ 20,1 milhões.



LEO FRANCO/AGNEWS

Curtas

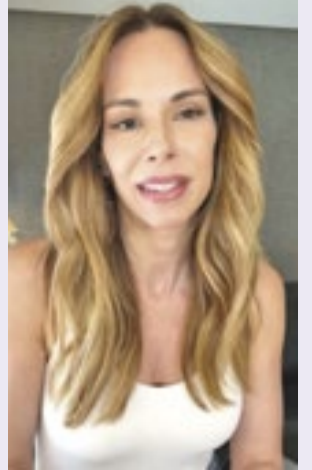

REPRODUÇÃO/INSTAGRAM

Vitória e saúde. Ana Furtado compartilhou um relato emocionante celebrando o fato de estar viva após vencer o câncer de mama. Há exatamente sete anos, em 28 de março de 2018, a atriz e apresentadora descobria um tumor no seio. Ela foi considerada curada após cinco anos de tratamento, em 2023, e até escreveu um livro sobre a experiência.

Viagem cancelada. Virginia Fonseca contou aos fãs nesta quinta-feira (27) que teve que adiar a viagem em família que faria para comemorar aniversário de 26 anos para Mangaratiba, no Rio de Janeiro, por orientação do médico do filho caçula, José Leonardo, que ficou quatro dias internado no início deste mês. Zé Leonardo ainda estaria sob observação médica após ser diagnosticado com bronquiolite.

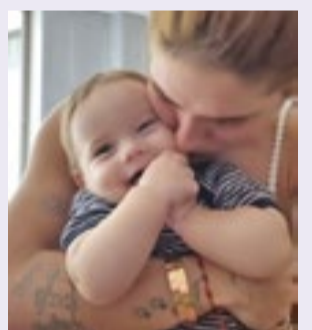

REPRODUÇÃO/INSTAGRAM

Bebê. Felipe Marins, da dupla sertaneja com Rodrigo, e a esposa, Sara Lopes, anunciaram nesta sexta-feira (28) que estão esperando mais um filho. O casal já contam com o pequeno Bento. "Bento já se tornou irmão mais velho por aqui.. Sabíamos que logo isso iria acontecer, nós queríamos muito!", escreveram.

Frase

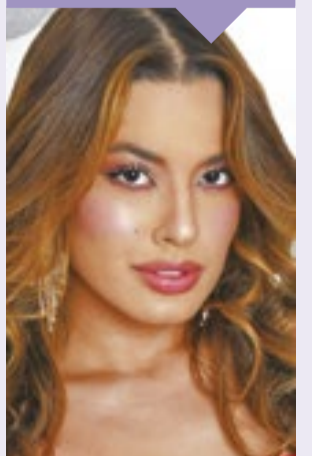

REPRODUÇÃO

"Sou leiga no assunto"

A ex-BBB Beatriz Reis começou a fazer aula particular de moda para turbinar seu estilo.





OVO DE PÁSCOA

Maior produtor de cacau do mundo reduzirá exportações em quase 24%

A Costa do Marfim, país localizado na costa oeste da África, enfrenta uma dramática redução nas lavouras de cacau. Maior produtora das amêndoas que servem de matéria-prima para o chocolate, a nação africana colhia 2,3 milhões de toneladas a cada safra até a temporada 2022/23. Mas, o governo local teme que a produção pode não atingir sequer 1,4 milhão de toneladas na safra que começa a ser colhida em outubro e avança até março. Diante desse cenário, o Conselho de Café e Cacau da Costa do Marfim resolveu reduzir a cota de exportação de cacau na temporada 2025/26 das atuais 1,7 milhão de toneladas para apenas 1,3 milhão. Isso representa uma queda de quase 24% no volume que o País entrega ao mercado internacional.

A Costa do Marfim e Gana, segundo maior produtor das amêndoas, vão para o terceiro ano seguido de chuvas abaixo da média histórica. Mas, as mudanças climáticas não são o único fator da queda na produção dos cacauzeiros. Segundo as autoridades locais, o envelhecimento das lavouras e a disseminação de doenças nas plantas também reduzem a produtividade.

E os dois declínios anuais consecutivos na produção sugerem que não se trata apenas de uma queda cíclica, mas de uma tendência estrutural que deverá provocar uma terceira quebra na safra dos dois países. Até 2022/23, a colheita principal, na virada do ano, rendia, em média, 1,7 milhão de toneladas de cacau, enquanto a safra intermediária, menor e mais curta, rendia perto de



Filosofia do campo:

Lutam melhor os que têm belos sonhos

* **Ernesto (Che) Guevara de la Serna (1928/1967)**, médico, jornalista, escritor e revolucionário argentino

meio milhão de toneladas.

Mas, segundo a agência de notícias Reuters, os dados das últimas duas temporadas levantou preocupações de que a Costa do Marfim pode não retornar ao seu nível anterior de produção pelos próximos anos.

Assim, limitar as exportações a 1,3 milhão de toneladas é uma atitude realista para a safra 2025/26. Até 2024/25 esse limite era de 1,7 milhão. E isso deverá inflacionar ainda mais os preços da matéria-prima do chocolate nas bolsas internacionais nos próximos meses.

No Brasil, a doença conhecida como vassoura-de-bruxa quase dizimou as plantações da Bahia, segundo maior produtor do País, atrás do Pará e à frente do Espírito Santo.

O cacauzeiro é originário da Bacia do Rio Amazonas, no Brasil. Mas, na safra 2023/24, a produção brasileira de cacau foi estimada

em 200 mil toneladas, menos de 5% do total produzido no mundo. O Brasil é o quinto maior consumidor de chocolate no mundo.

Inflação do milho...

Uma das mais conceituadas consultorias agrícolas do País, a Datagro projetou nesta semana que o milho e o diesel serão os principais vilões da inflação nos próximos meses. Os analistas da Datagro têm sinalizado que os ajustes recentes das cotações de itens de base para as cadeias produtivas ainda podem impactar a inflação de forma sistêmica ao longo do ano. No caso dos alimentos, um grande ponto de risco é o milho, principal insumo usado na nutrição de aves de corte e de postura de ovos, além de suínos e bovinos, tanto nas criações de corte quanto de leite.

...impactar seu bolso...

Na virada da quinzena, os preços do cereal no Mato Grosso já operavam na faixa dos R\$85,00 a saca, valor mais de 40% superior ao de um ano atrás e o maior desde o início da invasão russa sobre a Ucrânia em março de 2022. Em Campinas, alta de mais de 23% em 2025, segundo o Centro de Estudos Avançados em Economia Aplicada da Escola de Agricultura da USP.

...até o final do ano

Só nos primeiros 15 dias de março, a média de milho exportado diariamente foi 258% superior ao volume embarcado no mesmo período de 2024, segundo dados da Secretaria de Comércio Exterior do Gover-

no Federal. E o aumento na demanda das usinas que transformam milho em etanol também colabora para a alta nos preços do grão. A Datagro estima que a aceleração vigente nas cotações do cereal pode impactar a inflação brasileira de alimentos em até 1,07% ao longo dos próximos seis meses.

Ofertas na feira

Caqui, manga, banana nanica, goiabas vermelha e branca, jaca, limões taiti e siciliano, pitaya, batata doce rosada, berinjela, beterraba, mandioca, pepino comum, pimenta verde americana, cogumelos shimeji e hiratake, manjerição, repolho verde, batata lavada e cebola nacional fecham a semana com preços em queda na Ceagesp, a maior central atacadista de alimentos in natura da América do Sul.

Asteroide, Terra, cratera...

Geólogos acabam de encontrar a cratera mais antiga do Planeta. Formado há 3,47 bilhões de anos o buraco com 100 quilômetros de extensão fica em Marble Bar, Austrália, e surgiu após o impacto de um asteroide com a Terra.

...e a Zona Sul de SP

Os autores do estudo publicado na revista científica Nature Communications afirmam que a descoberta pode indicar uma nova linha de compreensão sobre a história da Terra e as origens da vida no Planeta. O bairro paulistano de Parelheiros, no extremo da Zona Sul, também foi formado sobre a cratera de uma colisão de asteroide com a Terra.

Eu freio para animais

475 MILHÕES DE ANIMAIS são atropelados por ano nas rodovias brasileiras.

15 ANIMAIS POR SEGUNDO.

A pesquisa foi feita pelo Centro Brasileiro de Estudos em Ecologia de Estradas (CBEE), com base em 14 estudos científicos em todas as regiões do país.

VAMOS MUDAR ESSA REALIDADE



OLHO NO LANCE. Interessados devem fazer seus lances em abril e as disputas podem ser acompanhadas no site da Biasi Leilões

Santander leiloa 252 imóveis no País com lances a partir de R\$ 56 mil

» O Banco Santander, em parceria com a Biasi Leilões, organiza um leilão de 252 imóveis em 23 estados do Brasil. Os lotes variam entre R\$ 56.880 e R\$ 1.519.200.

As propriedades estão localizadas no Acre, Alagoas, Amapá, Bahia, Ceará, Espírito Santo, Goiás, Maranhão, Minas Gerais, Mato Grosso do Sul, Mato Grosso, Pará, Paraíba, Pernambuco, Piauí, Paraná, Rio de Janeiro, Rio Grande do Norte, Rio Grande do Sul, Rondônia, Santa Catarina, Sergipe e São Paulo.

Entre os destaques, estão um apartamento duplex de 513,47 metros quadrados (m²), localizado no Boqueirão, em Praia Grande, no litoral de São Paulo, com lance mínimo de R\$ 1.519.200.

Ainda em São Paulo, há uma casa no condomínio Portal do Sol, de 400,43 m², em Mairinque, na Região Metropolitana de Sorocaba, no interior de São Paulo, com lance inicial de R\$ 1.178.640.

Para participar dos leilões ter mais de 18 anos, se cadastrar no site do leiloeiro e enviar a documentação necessária

Em Mineiros do Tietê, em São Paulo, está um terreno de 250 m², com lance mínimo de R\$ 56.880.

Outros destaques são um apartamento de 39,7 m², no bairro da Esplanada, em Caxias do Sul, no Rio Grande do Sul, com lance mínimo de R\$ 63.360.

COMO PARTICIPAR.

Os interessados devem fazer seus lances na terça-feira (8/4), a partir das 11h, e as disputas podem ser acompanha-



DIVULGAÇÃO/BIASI LEILÕES

Entre os destaques há uma casa no condomínio Portal do Sol, de 400,43 m², em Mairinque

das no site da Biasi Leilões.

Para participar dos leilões ter mais de 18 anos, se cadastrar no site do leiloeiro e enviar a documentação necessária.

O interessado que se cadastrar no site deve estar legalmente apto a assumir as responsabilidades previstas no edital.

PAGAMENTO FACILITADO.

O Banco Santander oferece a possibilidade de pagamento com lance à vista (em parcela única) sem desconto ou por meio do financiamento imobiliário em até 420 meses, com sinal mínimo de 20% do valor da compra, somente para imóveis acima de R\$ 90 mil, válido apenas para lotes comerciais e residenciais.

Para terrenos, o pagamento só poderá ser feito à vista. Todos os imóveis terão IPTU e condomínio quitados pelo banco até a data do leilão. (Monise Souza)

Itaú faz leilão online com imóveis mais baratos

Há opções com descontos de até 61%, oportunidade para quem busca a casa própria ou quer investir ainda neste ano

» O banco Itaú, em parceria com a Zuk Leilões, realiza um leilão com mais de 100 imóveis oferecidos com preços reduzidos e descontos exclusivos, além de condições especiais em vários estados do Brasil.

Os interessados devem se cadastrar no Portal Zuk, ter mais de 18 anos, consultar o edital do lote e fazer sua oferta pelo imóvel desejado.

As vendas ocorrem de forma online, por meio da plataforma da companhia, nas datas destacadas.

O pregão ocorre nos dias 27, 28 e 31 de março com imóveis para diferentes perfis de compradores, desde residen-

ciais até terrenos, além de lotes abertos a propostas.

FORMAS DE PAGAMENTO

Alguns imóveis exigem pagamento à vista, enquanto outros oferecem até 10% de desconto. Há também opções com descontos de até 61%, oportunidade para quem busca a casa própria ou quer investir ainda neste ano.

Ao todo, entre a Grande São Paulo, o interior e o litoral de São Paulo, são mais de 55 imóveis disponíveis. No próximo mês, o Santander realizará um leilão com mais de 252 imóveis. (Hebert Dabanovich)



DIVULGAÇÃO

Leilão terá mais de 100 imóveis com preços e descontos exclusivos em diversos estados

NA GRANDE SP

Itaú leiloa casa com 50% de desconto

» O Banco Itaú, em parceria com a Zuk Leilões, organiza o leilão de uma casa de 127 metros quadrados, com 50% de desconto. Os lances podem ser feitos até as 11h44 da segunda-feira (31/3), quando o leilão será encerrado.

O imóvel fica no bairro de Utinga, em Santo André, no ABC Paulista. Além deste imóvel, o Banco Santander está realizando o leilão de 252 casas no Brasil, com lances a partir de R\$ 56 mil.

A disputa ocorre no site da Zuk Leilões, e os lances começam a partir de R\$ 250 mil, com incremento mínimo de R\$ 3 mil.

CONHEÇA O IMÓVEL.

O Residência nº 01, localizada no 1º Pavimento, na parte da frente, do Condomínio Edifício Residencial Palmeiras I tem como características:

- Localização: rua Araci, nº 462, na Vila Curuçá, em Utinga;
- Metragem de terreno: 127 m²;
- Metragem privativa: 86 m²;
- Uma vaga de garagem;
- Possui quintal;
- Imóvel ocupado por inquilino;
- Forma de pagamento: à vista (sem desconto)

COMO PARTICIPAR.

Para participar dos leilões, é preciso ter mais de 18 anos e se cadastrar no site da Zuk Leilões.

O edital de cada leilão está disponível no site, e cada imóvel possui seus requisitos como formas de pagamento e os documentos necessários para compra. (Yasmin Gomes)

CPTM recebe propostas em leilão bilionário de concessão

» O governo de São Paulo divulgou nesta quarta-feira (26) que duas grandes empresas de mobilidade apresentaram propostas para o leilão das linhas da Companhia Paulista de Transportes Metropolitanos (CPTM).

Segundo o Diário Oficial, a ViaMobilidade, do antigo grupo CCR, e o Grupo Comporte Participações S.A foram as únicas empresas a dar lances ao certame das linhas 11-Coral, 12-Safira e 13-Jade.

Sairá vencedora a empresa que oferecer o maior desconto sobre as contraprestações pagas pelo Estado ao concessionário, com montante máximo de R\$ 1,49 bilhão ao ano.

Leilão
A concessão do Alto do Tietê prevê um investimento de



DIVULGAÇÃO/CPTM

ViaMobilidade e Grupo Comporte Participações S.A deram lances

R\$ 14,3 bilhões ao longo de 25 anos da futura concessão, com previsão de obras e ampliação dos serviços prestados.

Serão construídas oito no-

vas estações e reformadas 24 já existentes, além da eliminação de todas as passagens ao nível e, até 2040, a previsão é que as três linhas transportem jun-

tas, em média, 1,3 milhão de passageiros por dia útil.

Conheça as duas únicas empresas a darem lances no leilão das linhas da CPTM:

VIAMOBILIDADE.

Parte do Grupo CCR, a ViaMobilidade é responsável pela operação das linhas 4-Amarela, 5-Lilás do Metrô e as linhas 8-Diamante e 9-Esmalada da CPTM. No total, são 189 km de ferrovia e 130 de metrô, trens, VLTs e barcas.

GRUPO COMPORTE.

Já o Grupo Comporte, administra o metrô de Belo Horizonte (MG), e é o responsável pela construção do Trem Intercidades (TIC), que ligará São Paulo a Campinas.

Além disso, a empresa controla o VLT entre Santos e São Vicente, assim como as empresas de ônibus Viação Piracicaba, Expresso de Prata, Expresso Itamarati e Viação Luwasa. (Lucas Souza)

OPORTUNIDADE

Leilão da Receita oferece celulares

» A Receita Federal realiza um novo leilão de mercadorias apreendidas no Estado de São Paulo. Dentre os itens, destaca-se aparelhos de celulares da marca Xiaomi que estão sendo anunciados em lotes individuais com lance inicial de R\$ 150. Segundo a pasta, os celulares são do modelo Redmi A2, de 32 GB, e são avaliados em R\$ 650.

Há também modelos mais modernos, com lance inicial de R\$ 250.

Mais informações no site www25.receita.fazenda.gov.br. (GSP)





LEILÃO DIA 03/04/2025
EXCLUSIVO ONLINE AS 18 HORAS
Cadastre-se esta aberto para Lances!



LOTE 01: FIAT DUCATO MINIBUS 16 PASSAGEIROS TETO ALTO ANO 2012/2013 BRANCA
CHASSI: 93W245L34D2105956 PLACA: ITQ-0H05

LOTE 02: GM CHEVROLET COBALT LT 1.4 FLEX ANO 2013/2013 PRETO
CHASSI: 9BGJB69X0DB323382 PLACA: DGI-5G81

LOTE 03: GM CHEVROLET S10 CABINE DUPLA LT 2.8 AUTOMATICA DIESEL ANO 2013/2013 BRANCA
CHASSI: 9BG148FH0DC490990 PLACA: OQL-2520

Visitação dos lotes do dia 31/03 a 03/04 por agendamento Rua Mauro Frazilli, 30, Centro, Valparaíso-SP

www.gracindoleiloes.lel.br



GUSTAVO REIS
LEILÕES DESDE 2008

EDITAL - SESC
LEILÃO ONLINE SERVIÇO SOCIAL DO COMÉRCIO - SESC



Dora Pereira dos Reis, Leloeira Pública Oficial, matrícula JUCESP nº 849, com endereço comercial na Avenida Paulista, 1765, 7º andar, Conj. 72, Bela Vista, São Paulo/SP, devidamente autorizada pelo SERVIÇO SOCIAL DO COMÉRCIO - SESC, sito à Av. Álvaro Ramos, nº 991, São Paulo - SP CEP-03331-000, inscrito no CNPJ sob nº 03.667.884/0001-20, conduzirá exclusivamente o Público Leilão, nos termos do Decreto-Lei nº 21.981/1932, a ser realizado no dia 29 de abril de 2025, às 11:00 horas, sob sua condução direta, com lances recebidos exclusivamente por meio do site eletrônico www.gustavoreisleiloes.com.br. A participação no Leilão implica a ciência e aceitação integral de todas as condições estabelecidas no presente Edital e nas Condições de Venda, disponíveis no site eletrônico supracitado. É dever do licitante realizar a leitura atenta de ambos os documentos, assumindo plena responsabilidade por todos os atos do certame. Ao efetuar qualquer lance, o participante declara-se ciente de todas as regras, prazos, encargos e obrigações, inclusive quanto à comissão de 5% (cinco por cento) devida à Leloeira sobre o valor da arrematação, às despesas administrativas, bem como aos encargos de guarda, remoção e demais custos operacionais incidentes sobre os bens, conforme estabelecido nas Condições de Venda. A Leloeira e o Comitente Vendedor não se responsabilizam por vícios ocultos, avarias, restrições, pendências administrativas, ônus de qualquer natureza ou obrigações acessórias, cabendo exclusivamente ao arrematante realizar as diligências necessárias junto aos órgãos competentes para regularização do bem, inclusive quanto à sua transferência, licenciamento ou desocupação, quando aplicável. A visitação aos bens ocorrerá no dia 28/04/2025, das 09:00 às 16:00, no endereço: Av. Amélia Latorre 11 - Vila Nova Esperança - Jundiaí - São Paulo, CEP 13211-000. Os bens serão vendidos "ad corpus", no estado em que se encontram, sem qualquer garantia de funcionamento, uso, conservação ou adequação à finalidade pretendida. A visitação é condição indispensável para participação no certame e serve para que o interessado possa verificar as condições reais dos bens, podendo, para tanto, fazer-se acompanhar por profissional de confiança. O Leilão será realizado sob a modalidade condicional, estando todas as arrematações sujeitas à apreciação e expressa aprovação do Comitente Vendedor, nos termos do artigo 22 do Decreto-Lei nº 21.981/1932. A Leloeira atua como mandatária, sendo-lhe conferidos poderes específicos para conduzir o certame e intermediar a venda, observadas as instruções do Comitente, que poderá aceitar ou recusar qualquer proposta. Somente após essa aprovação será autorizada a formalização da arrematação, o pagamento do valor devido e o consequente agendamento da retirada dos bens. Para veículos, o prazo para retirada será de até 45 (quarenta e cinco) dias úteis após a aprovação do Comitente. Para os demais bens e materiais, o prazo será de até 15 (quinze) dias úteis, conforme agendamento com a Leloeira/Pátio. O não cumprimento dos prazos estabelecidos poderá ensejar a cobrança de taxas de armazenagem, estadia ou penalidades previstas nas Condições de Venda. Fica eleito o Foro da Comarca da Capital do Estado de São Paulo para dirimir quaisquer dúvidas ou pendências decorrentes do presente leilão, com renúncia expressa a qualquer outro foro, por mais privilegiado que seja.

Informações: (11) 97272-3119 ou (11) 94717-9009 - www.gustavoreisleiloes.com.br



WWW.LOOPBRASIL.COM



LEILÃO PRESENCIAL E ONLINE MOGI

27/03/2025 às 11:00hrs

003674 - S00079 - 550780 - 100964 - 143830 - 268121 - 432774 - 067135 - 022496 - 981094 - 114240 - 763202 - 419115 - 363857
117729 - 746095 - 241975 - 095537 - 135393 - 128007 - 509761 - 063197 - 086338 - 158394 - 118003 - 007589 - 818477 - 039129
002161 - 063138 - 609368 - 010803 - 275008 - 493852 - 929027 - 015633 - 509611 - 668552 - 332175 - 521462 - 4E2133708
200748 - 089397 - 110914 - 403053 - 819345 - 140127 - 544161 - 500349 - 180545 - 094424 - 276817 - 261672 - 516353 - 907689
524480 - 000739 - 213896 - 923812 - 065732 - 978886 - 182860 - 298917 - 657499 - 136617 - 546898 - 117064 - 136487 - 007252
001711 - 027716 - 637582 - 036227 - 078253 - 501345 - 522336 - 491650 - 022701 - 212762 - 427005 - 000322 - 523549 - 149188
053458 - 494357 - 519828 - 018161 - T26509 - 058630 - 540293 - 568190 - 542160 - 002454 - 099229 - 822395 - 170716 - 084616
016213 - 080596 - 072990 - 082579 - 033725 - 017231 - 678726 - 142320 - 015151 - 046560 - 014806 - 046577 - 194577 - 041069
014859 - 014878 - 190817 - 003984 - 003989 - 004015 - 024953 - 615623 - 046621 - 048592 - 045998 - 015160 - 015186 - 041150

ENTRE EM CONTATO PARA MAIS INFORMAÇÕES
www.loopbrasil.com | sac@loopbrasil.com
Av. Almerinda Villela Ferreira, 1 Vila BRÁS CUBAS - mogi das cruces - cep- 08775-385
LEILOEIRO OFICIAL: Paulo Eduardo Lopes Rodrigues de Souza/Jucesp 868



WWW.LOOPBRASIL.COM



LEILÃO EXCLUSIVO ENERGISA

28/03/2025 às 15:00hrs

037469 - 038044 - 037475 - 037467 - 027510 - 026738 - 017176 - 016367 - 029524 - 022520 - 048042 - 013357
132980 - 027796 - 037361 - 020155 - 024470 - 037980 - 477735 - 121654 - 016283 - 015988 - 018031 - 037374
026465 - 223401 - 041068 - 024565 - 128103 - 550930 - 037502 - 037586 - 031210 - 027783 - 023772 - 041432
043509 - 031320 - 304364 - 000260 - 044744 - 041610 - 055827 - 037591 - 030990 - 037223 - 009783 - 001834
040259 - 037583 - 041611 - 055803 - 027863 - 037283 - 001740 - 043184 - 047189 - 020082 - 041448 - 016082
041410 - 018319 - 046540 - 007180 - 015129 - 015019 - 010737 - 025167 - 011435 - 024868 - 045937 - 046238
042664 - 026578 - 043574 - 017011 - 010892 - 026476 - 026377 - 030662 - 004136 - 020123 - 084107 - 167393
003963 - 031064 - 014050 - 013614

ENTRE EM CONTATO PARA MAIS INFORMAÇÕES
www.loopbrasil.com | sac@loopbrasil.com
Av. Almerinda Villela Ferreira, 1 Vila BRÁS CUBAS - mogi das cruces - cep- 08775-385
LEILOEIRO OFICIAL: Paulo Eduardo Lopes Rodrigues de Souza/Jucesp 868



WWW.RMOYSES.COM.BR | Informações: (11) 4950-9660 | contato@rmoyses.com.br

EDITAL - 1ª E 2ª LEILÃO DO BEM ABAIXO DESCRITO, CONHECIMENTO DE EVENTUAIS INTERESSADOS NA LIDE E INTIMAÇÃO DO(A)(S) EXECUTADO(A)(S) - Terreno, A.T. 2.200m² em Taiuva-SP - 1ª Vara Cível da Comarca de Jaboticabal/SP - PROCESSO Nº 1001024-27.2015.8.26.0291 (Nº de Ordem 2654/15) - INTIMAÇÃO DO(S) EXECUTADO(S) J.M.M, M.M.O.M. 1º pregão: Início em 14/04/2025 - Encerramento: 17/04/2025. Horário: 14:00 horas. 2º pregão: Início em 17/04/2025 - Encerramento: 07/05/2025. Horário: 14:00 horas. BEM OFERTADO: Lote 1 - Matrícula n. 55.957 do CRI de Jaboticabal: IMÓVEL: Um terreno denominado "02", situado na Rua Moraes de Barros, lado par, na cidade e município de Taiuva, comarca de Jaboticabal, encerrando uma área de 2.200,40 metros quadrados (dois mil e duzentos metros e quarenta centímetros quadrados). Valor da Avaliação em março/2024: R\$ 524.000,00 (Quinhentos e vinte e quatro mil reais). Valor da avaliação atualizado pela Tabela Prática do Tribunal de Justiça do Estado de São Paulo em fevereiro/2025: R\$ 542.410,58 (quinhentos e quarenta e dois mil, quatrocentos e dez reais e cinquenta e oito centavos). Depositário: Executado. Local do bem: Rua Moraes de Barros, Quadra 03, Lote 02, Centro, Taiuva/SP. Sobre o(s) bem(ns) a ser(em) leilado(s) não há Recurso pendente de julgamento. O inteiro teor do edital e demais informações sobre os leilões estão disponíveis no portal: www.rmoyses.com.br/evento/398457.



WWW.RMOYSES.COM.BR | Informações: (11) 4950-9660 | contato@rmoyses.com.br

EDITAL - 1ª E 2ª LEILÃO DO BEM ABAIXO DESCRITO, CONHECIMENTO DE EVENTUAIS INTERESSADOS NA LIDE E INTIMAÇÃO DO(A)(S) EXECUTADO(A)(S) A R CASAGRANDE & CIA LTDA, APARECIDO ROBERTO CASAGRANDE, DAISY MARIA GUINDO CASAGRANDE, GILBERTO LUIZ CASAGRANDE, ANAY APARECIDA BARBOSA CASAGRANDE - Casa, A.T. 650m², A.C. 219m², São José - 1ª Vara Judicial da Comarca de José Bonifácio/SP - PROCESSO Nº 0005910-85.2008.8.26.0306 (Nº de Ordem 909/08). 1º pregão: Início em 14/04/2025 - Encerramento: 17/04/2025. Horário: 14:00 horas. 2º pregão: Início em 17/04/2025 - Encerramento: 07/05/2025. Horário: 14:00 horas. BEM OFERTADO: Um terreno situado nesta cidade, de forma irregular, constituído pelo lote nº 02, dentro das seguintes medidas e confrontações: pela frente mede 15,16 metros para a Avenida Pedro de Toledo, 42,93 metros pelo lado direito de quem olha da Avenida para o lote e confronta-se com o lote nº 03, 42,97 metros pelo lado esquerdo com terreno de Eivaldo Moreira da Silva e 15,60 metros pelos fundos com o lote de nº 01, perfazendo a área total de 659,14 metros quadrados. Objeto da matrícula nº 6.903 do CRI local. Valor da Avaliação em 27/03/2024: R\$ 700.000,00 (setecentos mil reais). Valor da avaliação atualizado pela Tabela Prática do Tribunal de Justiça do Estado de São Paulo em janeiro/2025: R\$ 723.798,12 (setecentos e vinte e três mil, setecentos e noventa e oito reais e doze centavos). Depositário: Gilberto L. Casagrande, Aparecido R. Casagrande, Daisy M. G. Casagrande e Aparecida B. Casagrande. Local do bem: Avenida Pedro de Toledo, 1620, São José, José Bonifácio, SP, 15200-000. Sobre o(s) bem(ns) a ser(em) leilado(s) não há Recurso pendente de julgamento. O inteiro teor do edital e demais informações sobre os leilões estão disponíveis no portal: www.rmoyses.com.br/evento/398016.

Dê-lhe uma,
dê-lhe duas,
dê-lhe três!



As principais ofertas
de leilão você encontra
aos sábados na Gazeta

GAZETA DE S.PAULO

Leilões &
Negócios





EDITAL DE LEILÃO DE ALIENAÇÃO FIDUCIÁRIA
THAIS SILVA MOREIRA DE SOUSA, Leiloeira Oficial, matrícula JUCESP sob nº 1.050, autorizada pela SIFRA SERVIÇOS DE CREDITO LTDA...

EDITAL DE LEILÃO
Viva Leilões 5ª Vara Cível da Comarca de São Bernardo do Campo/SP
Viva Leilões 3ª Vara Cível da Comarca de Guarujá/SP

LEILÃO JUDICIAL Somente Online
Encerramento: 09/05/2025
6ª feira - a partir das 10h00

IMÓVEIS EM PIRAPOZINHO, SÃO PAULO E PRATA GRANDE/ SP

10h00 - Lotes de terrenos - Itororô do Paranapanema - Matrículas 3005, 3006, 3007 e 3008 do CRI de Pirapozinho/SP.
10h30 - Apartamento - Vila Maracanã - Matrícula 248.512 do 11º CRI de São Paulo/SP.
11h00 - Apartamento - Guilhermina - Matrícula 55.304 do CRI de Praia Grande/SP.
11h30 - Direitos sobre Apartamento - Aviação - Matrícula 187.389 do CRI de Praia Grande/SP.

Participação via internet c/ transmissão de áudio e vídeo em tempo real - Local dos Leilões: R. Uruana, 139 - São Paulo/SP - Visitação e Relação c/ fotos: www.deseulance.com
VENHA TRABALHAR CONOSCO NA CAPTAÇÃO DE NOVOS CLIENTES! (rh@deseulance.com.br)

EDITAL DE LEILÃO PÚBLICO EXTRAJUDICIAL | HISA REVERSA será realizado 01 de abril de 2025 às 14:00, no site www.hisaleiloes.com.br.

EDITAL 4º Leilão de Máquinas Metal Mecânica - Será realizado no dia 8 de abril de 2025, às 14h conforme horário de Brasília, no site www.megaialeiloes.com.br.

EDITAL DE LEILÃO DE 14 UNIDADES DE IPHONE 15 BLACK | 128GB.
Comitente vendedor: YLM SEGUROS S.A. - CNPJ sob nº 61.550.141/0001-72.

EDITAL DE LEILÃO PÚBLICO EXTRAJUDICIAL | QUARTA TECH 02 de abril de 2025 às 14:00, no site www.hisaleiloes.com.br.

EDITAL DE LEILÃO DE 01 ROLO DE CABOS | CABEL MVR105 1X35 15KV BL6.
Comitente vendedor: HDI Seguros - CNPJ sob nº 29.980.158/0001-57.

EDITAL DE LEILÃO DE ROÇADEIRA HIDRÁULICA DUPLA C/ TRANSMISSÃO DIRETA DE 4 FASES.
Comitente vendedor: HDI Seguros - CNPJ sob nº 29.980.158/0001-57.

EDITAL DE LEILÃO DE ITENS DIVERSOS: FOGÃO, FORNO, TV, RACK, VENTILADOR, LAVADORA DE ROUPAS, BICICLETA E OUTROS.
Comitente vendedor: YLM SEGUROS S.A. - CNPJ sob nº 61.550.141/0001-72.

EDITAL DE LEILÃO PÚBLICO EXTRAJUDICIAL - ONLINE/PRESENCIAL
ARTHUR LUNDGREN TECIDOS S/A - CNPJ: 61.099.834/0001-90
DATA: 15/04/2025 (Terça-feira) - 09H30 - 485 lotes de bens móveis

485 LOTES DE COFRES (COFRE CONCRETO CD 120 BLI COFRE DUPL0) PESO 230 KILOS E CUBAGEM 22,446 LITROS CADA.
Localizados nos estados: AL, BA, DF, ES, GO, MG, MS, MT, PE, PR, RJ, RS, SC, SE, SP e TO

EDITAL DE LEILÃO PÚBLICO JUDICIAL - ONLINE, NOS TERMOS DA LEGISLAÇÃO EM VIGOR 3ª VARA CÍVEL DO FORO DA COMARCA DE CAMPINAS/SP

EDITAL DE LEILÃO PÚBLICO EXTRAJUDICIAL - ONLINE no site www.hisaleiloes.com.br. Leilão público - 31/03/2025 às 14h00. O leilão será realizado pela Leiloeira Oficial TATIANA HISA SATO, JUCESP 817, autorizada pela comitente KBM, para a venda dos seguintes lotes, conforme condições estabelecidas no Edital:

EDITAL DE LEILÃO PÚBLICO EXTRAJUDICIAL - ONLINE/PRESENCIAL
ÔMEGA EMPREENDIMENTOS E PARTICIPAÇÕES LTDA - CNPJ: 25.048.358/0001-15
DATA: 10/04/2025 (Quinta-feira) - 10H00 - 60 lotes de bens móveis

EDITAIS DE LEILÕES PÚBLICOS JUDICIAIS ON-LINE, NOS TERMOS DA LEGISLAÇÃO EM VIGOR 3ª VARA CÍVEL DO FORO DA COMARCA DE BIRIGUI/SP

PROCESSO Nº 10043481-31.2001.8.26.0114. SOCIEDADE EDUCACIONAL FLEMING x MARIA LEIDEMIR CESÁRIO DE SOUZA. 1º Leilão: 07/04/25 às 19:00 sendo o bem vendido pelo valor de 100% da atualizada pelos índices adotados pelo TJSP, não havendo licitante, segue 2º Leilão: 28/04/25 às 19:00, sendo os lotes a partir de 60% do valor da avaliação atualizada...

PROCESSO Nº 1001672-13.2023.8.26.0077. BANCO PINE S/A X INDÚSTRIA DE CALÇADOS BIRIGUI LTDA E PAULO HENRIQUE DE ALMEIDA. 1º Leilão: 07/04/25 às 11h00 bens móveis (sendo) vendidos) pelo valor da avaliação atualizada, não havendo licitante, segue 2º Leilão: 28/04/25 às 11h00, admitidos lances a partir de 50% do valor da avaliação atualizada...

PROCESSO Nº 10091054-4.2023.8.26.0077. EDUARDO RODRIGUES X ELLIANE RODRIGUES CARDOSO DE BRITO. 1º Leilão: 14/04/25 às 11h00 bens móveis (sendo) vendidos) pelo valor da avaliação atualizada, não havendo licitante, segue 2º Leilão: 05/05/25 às 11h00, admitidos lances a partir de 60% do valor da avaliação atualizada pelos índices adotados pelo TJSP...

EDITAL DE LEILÃO JUDICIAL PARA CONHECIMENTO DE INTERESSADOS E INTIMAÇÃO DO REQUERIDO
Requerido: Alessandro Franco de Moraes Requerente: Adriana Cristina Videira, - Cumprimento de Sentença - Extinção de condomínio. Proc. 0001173-06.2022.8.26.0320. O Doutor Mário Sérgio Menezes, MM, Juiz de Direito da 3ª Vara Cível do Foro da Comarca de Limeira, na forma da Lei etc. FAZ SABER...

EDITAL DE 1º e 2º Leilão e de intimação dos executados ESPÓLIO DE EDUARDO DE MOURA JÚNIOR, representado por ADELIA BARREIRA DE MOURA e outros.
Requerido: ALEXIA CAVALHO, JUCESP 899. 1º pregão: início em 14/04/2025 às 16h e encerramento em 17/04/2025 às 16h. 2º pregão: início em 17/04/2025 às 16h e encerramento em 13/05/2025 às 16h.

EDITAL DE ALIENAÇÃO JUDICIAL PARA CONHECIMENTO DE INTERESSADOS E INTIMAÇÃO DO REQUERIDO
Requerido: Terezinha Anísia Pereira e Wesley Pereira de Oliveira Requerente: Loteamento Jardim Lagoa Nova Spe Ltda - Cumprimento de Sentença, Proc. 0004413-85.2021.8.26.0320. O Doutor Mário Sérgio Menezes, MM, Juiz de Direito da 3ª Vara Cível do Foro da Comarca de Limeira, na forma da Lei etc. FAZ SABER...

EDITAL DE ALIENAÇÃO JUDICIAL PARA CONHECIMENTO DE INTERESSADOS E INTIMAÇÃO DO REQUERIDO
Requerido: Terezinha Anísia Pereira e Wesley Pereira de Oliveira Requerente: Loteamento Jardim Lagoa Nova Spe Ltda - Cumprimento de Sentença, Proc. 0004413-85.2021.8.26.0320. O Doutor Mário Sérgio Menezes, MM, Juiz de Direito da 3ª Vara Cível do Foro da Comarca de Limeira, na forma da Lei etc. FAZ SABER...

EDITAL DE ALIENAÇÃO JUDICIAL PARA CONHECIMENTO DE INTERESSADOS E INTIMAÇÃO DO REQUERIDO
Requerido: Roseli Benedita Fischer Requerente: Condomínio Edifício Santa Cruz - Execução de Título Extrajudicial. Desemb. MM, Juiz de Direito da 3ª Vara Cível do Foro da Comarca de Limeira, na forma da Lei etc. FAZ SABER...

EDITAL DE ALIENAÇÃO JUDICIAL PARA CONHECIMENTO DE INTERESSADOS E INTIMAÇÃO DO REQUERIDO
Requerido: Maria Auxiliadora Rosa, Luciano Xavier e Sandra Regina Alves Xavier, Requerente: Tribunal de Contas do Estado de São Paulo, Processo nº 100.151.931.2018.8.26.0302. O Doutor Waldemar Nicolau Filho, MM, Juiz de Direito da 3ª Vara Cível do Foro da Comarca de Jau, do Estado de São Paulo, na forma da Lei, etc. FAZ SABER...

EDITAL DE ALIENAÇÃO JUDICIAL PARA CONHECIMENTO DE INTERESSADOS E INTIMAÇÃO DO REQUERIDO
Requerido: Roseli Benedita Fischer Requerente: Condomínio Edifício Santa Cruz - Execução de Título Extrajudicial. Desemb. MM, Juiz de Direito da 3ª Vara Cível do Foro da Comarca de Limeira, na forma da Lei etc. FAZ SABER...

EDITAL DE LEILÃO PÚBLICO EXTRAJUDICIAL - ONLINE/PRESENCIAL
ARTHUR LUNDGREN TECIDOS S/A - CNPJ: 61.099.834/0001-90
DATA: 15/04/2025 (Terça-feira) - 09H30 - 485 lotes de bens móveis

485 LOTES DE COFRES (COFRE CONCRETO CD 120 BLI COFRE DUPL0) PESO 230 KILOS E CUBAGEM 22,446 LITROS CADA.
Localizados nos estados: AL, BA, DF, ES, GO, MG, MS, MT, PE, PR, RJ, RS, SC, SE, SP e TO

EDITAL DE LEILÃO PÚBLICO JUDICIAL - ONLINE, NOS TERMOS DA LEGISLAÇÃO EM VIGOR 3ª VARA CÍVEL DO FORO DA COMARCA DE CAMPINAS/SP

EDITAL DE LEILÃO PÚBLICO EXTRAJUDICIAL - ONLINE no site www.hisaleiloes.com.br. Leilão público - 31/03/2025 às 14h00. O leilão será realizado pela Leiloeira Oficial TATIANA HISA SATO, JUCESP 817, autorizada pela comitente KBM, para a venda dos seguintes lotes, conforme condições estabelecidas no Edital:

EDITAIS DE LEILÕES PÚBLICOS JUDICIAIS ON-LINE, NOS TERMOS DA LEGISLAÇÃO EM VIGOR 3ª VARA CÍVEL DO FORO DA COMARCA DE BIRIGUI/SP
PROCESSO Nº 10043481-31.2001.8.26.0114. SOCIEDADE EDUCACIONAL FLEMING x MARIA LEIDEMIR CESÁRIO DE SOUZA. 1º Leilão: 07/04/25 às 19:00 sendo o bem vendido pelo valor de 100% da atualizada pelos índices adotados pelo TJSP...

LEILÃO ONLINE VEÍCULOS DIVERSOS
Encerramento: 08/04/2025 a partir das 10h00
Visitação: dias 01 a 04/04/2025, das 9hs às 16hs com agendamento prévio através dos contatos (12) 3955-9122/3955-9076 ou através do e-mail patrimonio@jacarei.sp.gov.br

EDITAL DE 1º e 2º Leilão e de intimação dos executados MANOEL DE JESUS CARVALHO (CPF 349.598.071-72) e VALETE SALES MAGALHÃES (CPF 377.351.444-06), da PREFEITURA MUNICIPAL DE URAUÇUÓ/GO, da proprietária N.C. CONSTRUTORA E INCORPORADORA LDA (CNPJ 05.645.191/0001-62), da GONZAGA E CARVALHO CONSTRUÇÕES E INCORPORAÇÕES LTDA (CNPJ 09.021.095/0001-02), eventuais concorrentes dos imóveis acima e demais interessados, expedido nos autos da AÇÃO DE EXECUÇÃO, em trâmite na 2ª Vara Cível da Comarca de Piracicaba/SP, através do Juiz de Direito Dr. Manoel de Jesus Carvalho e outro, processo nº 0140321-67.2009.8.26.0100. O Dr. LUIZ ANTONIO CARREIR, Juiz de Direito, na forma da lei etc., nos termos do Art. 881, § 1º do CPC, FAZ SABER...

EDITAL DE 1º e 2º Leilão e de intimação dos executados HUMBERTO MARQUES DA SILVA (CPF 325.048.828-31), PEDRO MARQUES DA SILVA (CPF 011.853.833-02), MARIA ROSILENE BARBOSA DA SILVA (CPF 083.657.388-26), bem como seus cônjuges, se casados forem, da PREFEITURA MUNICIPAL DE SUZANO/SP, eventuais concorrentes do imóvel abaixo descrito, expedido nos autos da AÇÃO DE EXECUÇÃO, em trâmite na 2ª Vara Cível da Comarca de Piracicaba/SP, através do Juiz de Direito Dr. Carlos Bueno Azzi (CPF 190.292.738-55) em face de HUMBERTO MARQUES DA SILVA e outros - processo nº 4008482-09.2013.8.26.0251. O Dr. MARCOS DOUGLAS VELOSO BALBINO DA SILVA, Juiz de Direito, na forma da lei, etc., nos termos do Art. 881, § 1º do CPC, FAZ SABER...

WWW.LOOPBRASIL.COM
LEILÃO EXCLUSIVO ENERGISA
28/03/2025 às 15:00hrs
ENTRE EM CONTATO PARA MAIS INFORMAÇÕES
www.loopbrasil.com | sac@loopbrasil.com

WWW.LOOPBRASIL.COM
LEILÃO PRESENCIAL E ONLINE MOGI
27/03/2025 às 11:00hrs
ENTRE EM CONTATO PARA MAIS INFORMAÇÕES
www.loopbrasil.com | sac@loopbrasil.com

WWW.LOOPBRASIL.COM
LEILÃO EXCLUSIVO HEINEKEN
27/03/2025 às 15:00hrs
ENTRE EM CONTATO PARA MAIS INFORMAÇÕES
www.loopbrasil.com | sac@loopbrasil.com

WWW.LOOPBRASIL.COM
EVENTO EXCLUSIVO HEINEKEN
27/03/2025 às 15:00hrs
093021 - 093096 - 417231 - 430126 - 992649 - 000413 - 130303
001264 - 094017 - 212419 - 006087 - 417302 - 702041 - 130369
433274 - 433271 - 757413 - 000960 - 130513 - 002784 - 015139
104509 - 001232
ENTRE EM CONTATO PARA MAIS INFORMAÇÕES
www.loopbrasil.com | sac@loopbrasil.com

WWW.LOOPBRASIL.COM
LEILÃO EXCLUSIVO HEINEKEN
27/03/2025 às 15:00hrs
ENTRE EM CONTATO PARA MAIS INFORMAÇÕES
www.loopbrasil.com | sac@loopbrasil.com

GOVERNO DO ESTADO DE SÃO PAULO SECRETARIA DA ADMINISTRAÇÃO PENITENCIÁRIA COMPLEXO PENAL DE RIBEIRÃO PRETO...

GOVERNO DO ESTADO DE SÃO PAULO SECRETARIA DA ADMINISTRAÇÃO PENITENCIÁRIA COMPLEXO PENAL DE RIBEIRÃO PRETO...

GOVERNO DO ESTADO DE SÃO PAULO SECRETARIA DA ADMINISTRAÇÃO PENITENCIÁRIA COMPLEXO PENAL DE RIBEIRÃO PRETO...

GOVERNO DO ESTADO DE SÃO PAULO SECRETARIA DA ADMINISTRAÇÃO PENITENCIÁRIA COMPLEXO PENAL DE RIBEIRÃO PRETO...

GOVERNO DO ESTADO DE SÃO PAULO SECRETARIA DA ADMINISTRAÇÃO PENITENCIÁRIA COMPLEXO PENAL DE RIBEIRÃO PRETO...

FDE FUNDACÃO PARA O DESENVOLVIMENTO DA EDUCAÇÃO SECRETARIA DE ESTADO DA EDUCAÇÃO GOVERNO DO ESTADO DE SÃO PAULO...

SUPERINTENDÊNCIA DO IBAMA EM SÃO PAULO AVISO DE CONTRATAÇÃO DIRETA 90001/2025 - UASG 193129...

ABANDONO DE EMPREGO Solicitamos o comparecimento de EURIPEDES DE JESUS PEREIRA DA CRUZ...

BIOHERMAL IMPORTAÇÃO E EXPORTAÇÃO S/A CNPJ 28.581.839/0001-18 EDITAL DE CONVOCAÇÃO DE ASSEMBLEIA GERAL EXTRAORDINÁRIA...

EDITAL DE CITAÇÃO - PRAZO DE 20 DIAS PROCESSO Nº 1082026-03/2022 8.26.0020(A) MM. Juiz(a) de Direito da 14ª Vara Cível do Foro Regional II - Santo Amaro...

PREFEITURA MUNICIPAL DE INDAIATUBA COMUNICADO DE SUSPENSÃO PREGÃO ELETRÔNICO Nº 139/2024 - EDITAL Nº 176/2024...

PREFEITURA MUNICIPAL DE INDAIATUBA REABERTURA DE PRAZO (EDITAL ALTERADO APOS PEDIDO DE ESCLARECIMENTO E IMPUGNAÇÃO) PREGÃO ELETRÔNICO Nº 012/2025 - EDITAL Nº 015/2025...

FDE FUNDACÃO PARA O DESENVOLVIMENTO DA EDUCAÇÃO SECRETARIA DE ESTADO DA EDUCAÇÃO GOVERNO DO ESTADO DE SÃO PAULO...

EDITAL DE CITAÇÃO PRAZO DE 20 DIAS PROCESSO Nº 017439-50/2023 8.26.0309 O(A) MM. Juiz(a) de Direito da 1ª Vara Cível do Foro de Jundiaí...

EDITAL DE CITAÇÃO - PRAZO DE 30 DIAS PROCESSO Nº 1005568-94/2019 8.26.0072 O MM. Juiz de Direito da 2ª Vara do Foro de Beteópolis...

COMPLEXO PENAL DE SERRA AZUL/SP AVISO DE ABERTURA DE LICITAÇÃO Pregão Eletrônico nº 9009/2025...

COMPLEXO PENAL DE SERRA AZUL/SP AVISO DE ABERTURA DE LICITAÇÃO Pregão Eletrônico nº 90012/2025...

COMPLEXO PENAL DE SERRA AZUL/SP AVISO DE ABERTURA DE LICITAÇÃO Pregão Eletrônico nº 90010/2025...

COMPLEXO PENAL DE SERRA AZUL/SP AVISO DE ABERTURA DE LICITAÇÃO Pregão Eletrônico nº 90013/2025...

COMPLEXO PENAL DE SERRA AZUL/SP AVISO DE ABERTURA DE LICITAÇÃO Pregão Eletrônico nº 90011/2025...

COMPLEXO PENAL DE SERRA AZUL/SP AVISO DE ABERTURA DE LICITAÇÃO Pregão Eletrônico nº 90014/2025...

SINDICATO DOS MÉDICOS VETERINÁRIOS DO ESTADO DE SÃO PAULO SINDIMVET EDITAL DE CONVOCAÇÃO...

SINDICATO DOS MÉDICOS VETERINÁRIOS DO ESTADO DE SÃO PAULO SINDIMVET EDITAL DE CONVOCAÇÃO...

CONDOMÍNIO EDIFÍCIO METROPOLITANO CNPJ: 54.030.234/0001-00 EDITAL DE CONVOCAÇÃO ASSEMBLEIA GERAL ORDINÁRIA...





INSTITUTO SOCIAL SAÚDE RESGATE A VIDA - VÁRZEA PAULISTA

Declaração de Igualdade Salarial e de Critérios Remuneratórios

1º ciclo de 2025

CNPJ: 07.900.613/0015-20 Enviada por: RICARDO EMILIANO RODRIGUES SANCHES Enviada em: 07/02/2025 - 15:44

- A empresa **NÃO POSSUI** plano de cargos e salários ou plano de carreira.
- A empresa **NÃO POSSUI** políticas de incentivo à contratação de mulheres.
- A empresa **POSSUI** políticas para promoção de mulheres a cargos de direção e gerência.
- Consideradas políticas que apoiam o incentivo ao compartilhamento de obrigações familiares, a empresa:
 - ADOPTA** Flexibilização do regime de trabalho para apoio à parentalidade **PARA AMBOS**.
 - ADOPTA** Concessão antecipada de férias individuais **PARA AMBOS**.
 - ADOPTA** Faltas abonadas (art. 473 da CLT) **PARA AMBOS**.
 - ADOPTA** licença maternidade estendida.
 - ADOPTA** licença paternidade estendida.
 - ADOPTA** Auxílio creche (ou creche) **PARA AMBOS**.
- Os critérios salariais e remuneratórios para progressão na carreira utilizados por sua empresa são:
 - Cumprimento de metas de produção, definidas pela empresa.
 - Disponibilidade para horas extras, viagens, compromissos com os clientes.
 - Disponibilidade de pessoas em ocupações específicas no mercado de trabalho.
 - Tempo de experiência profissional no estabelecimento ou empresa.
 - Capacidade de trabalho em equipe.
 - Proatividade (desenvolvimento de ideias e sugestões para melhorar os resultados).

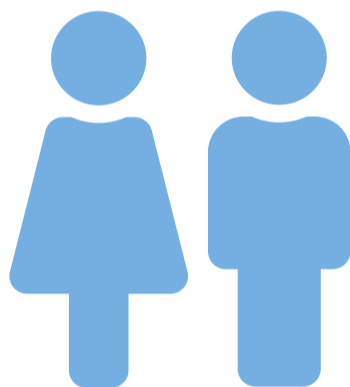

Relatório de Transparência e Igualdade Salarial de Mulheres e Homens - 2º Semestre 2024

Empregador: 07.900.613/0015-20 / Quant. de trabalhadores: 109



Diferenças de salários entre mulheres e homens: O salário mediano das mulheres equivale a 100,0% do recebido pelos homens. Já o salário médio equivalia a 106,7%

Elementos que podem explicar as diferenças verificadas:
a) Composição do total de empregados por sexo e etnia e raça

Indicador	Definição	Razão M/H
Salário Contratual Mediano (não pago) - 2022	Salário mediano para Mulheres (M) Salário mediano para Homens (H) Divisão M/H = quanto salário das mulheres equivale ao salário dos homens, em %	100,0%
Remuneração Média (inclui descontos e acréscimos) - 2022	Número Total de Homens = Salário médio para Homens (H) Número Total de Mulheres = Salário médio para Mulheres (M) Divisão M/H = quanto salário das mulheres equivale aos salários dos homens, em porcentagem (%)	106,7%

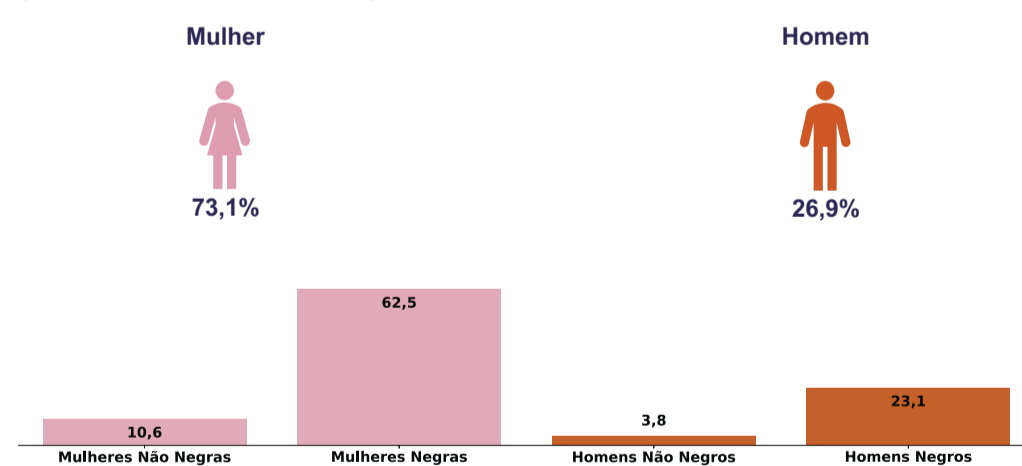

Por grande grupo de ocupação, a diferença (%) do salário das mulheres em comparação aos homens, aparece quando for maior ou menor que 100:
b) Critérios de remuneração e ações para garantir diversidade
Questionário não respondido pelo CNPJ informado.

Remuneração Média de Trabalhadores - 2022 Salário Mediano Contratual - 2022

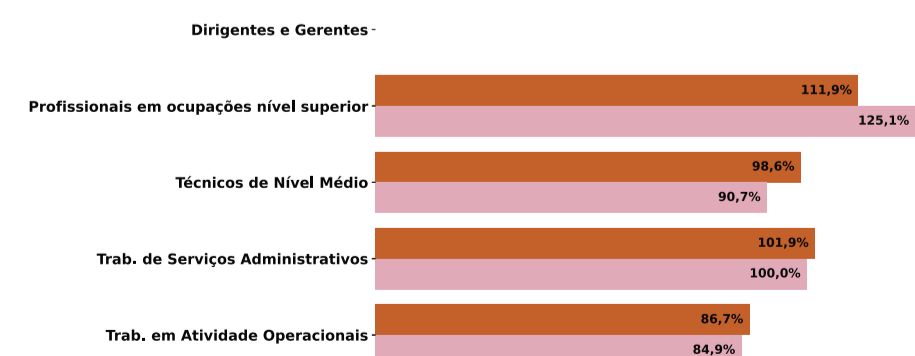

Para cada grupo de ocupação que não apresenta cálculo da diferença, para salário de contratação ou para remuneração média, pode ter ocorrido um dos seis motivos: (1) por ter menos de três mulheres; (2) por ter menos de três homens; (3) por não ter mulheres; (4) por não ter homens; (5) por não ter três homens nem três mulheres naquele grupo ocupacional; (6) por não ter nem homens nem mulheres naquele grupo ocupacional.

Fonte: eSocial. Rais 2023 e Portal Emprega Brasil - Agosto de 2024



O sedã compacto Versa, produzido em Aguascalientes, no México, é o modelo de entrada da Nissan no mercado brasileiro. Sob o capô, toda a linha Versa traz o mesmo motor aspirado 1.6 16V flex do Kicks Play, que rende 113 cavalos a 5.600 rpm e 15,3 kgfm 4 mil giros com etanol, sempre gerenciado por um câmbio X-tronic CVT com 6 marchas simuladas. A versão de entrada Sense, que parte de R\$ 115.690, é o Nissan mais barato comercializado no Brasil e ajuda a posicionar o Versa como uma opção competitiva no segmento de sedãs compactos. Acima dela, há a Advance (R\$ 123.890), a SR (R\$ 128.690) e a topo de linha Exclusive (R\$ 141.490). O custo inicial do Versa Sense vale somente para a carroceria na cor Preto Premium. As outras cores disponíveis – Cinza Grafite, Cinza Lunar, Prata Classic e Branco Aspen (a do modelo testado) – acrescentam R\$ 2 mil à fatura.

Por fora, o Versa Sense preserva as características básicas das demais configurações da linha do sedã mexicano. Tem 4,50 metros de comprimento, 1,74 metro de largura, 1,47 metro de altura e 2,62 metros entre os eixos, com porta-malas de 466 litros. A plataforma V da linha Versa, de 2012, foi atualizada em 2020 para aceitar recursos de assistência ao motorista (ADAS), mas boa parte deles não é disponível na configuração mais básica. O conceito de design é o V Motion 2.0, bastante contemporâneo e com volumes bem definidos – que fazem com que o sedã compacto pareça ser um médio. Na grade



LUÍZA KREITLON/AUTOMOTRIX

Na lógica dos números

POTÊNCIA. Versão Sense parte de R\$ 115.690 e reforça o custo/benefício do Versa na disputa dos sedãs compactos

em “black piano” com filetes horizontais cromados, destaca para o novo logo da Nissan, mais moderno e estiloso.

A versão Sense do Versa é quase 20% mais barata que a “top” Exclusive. Para obter tal redução de preço, a Sense simplifica acabamentos e diminui a oferta de equipamentos – mas está longe de ser um sedã “peladão”. Por fora, o aerofólio traseiro deixa de existir, e as carenagens

dos retrovisores externos são em preto. As rodas são de liga leve, mas são de 15 polegadas – são de 16 polegadas na Advance e na SR e de 17 polegadas na Exclusive. Assinatura e faróis são halógenos – leds, só na Exclusive –, mas os auxiliares de neblina, extintos nas configurações mais básicas de alguns rivais, continuam disponíveis. Os repetidores de seta são no pala-lama dianteiro e não nas carenagens dos retrovisores, como em outras variantes. Dentro, os bancos vêm revestidos em tecido preto com detalhes em azul – couro sintético também é restrito à configuração mais cara da linha. Na Sense, o banco traseiro não é bipartido, nem rebatível. Um

panel central com display de 3,5 polegadas analógico ocupa o lugar do multifuncional em TFT de 7 polegadas com 12 funções das outras configurações. O ar-condicionado é do tipo simples – o automático digital fica somente para as opções mais caras, assim como o carregador de celular por indução e o botão Push Start para ignição.

Foram preservados na Sense alguns atributos comuns a toda a linha Versa, como os seis airbags (um diferencial importante na briga dos sedãs de entrada), os bancos dianteiros com Tecnologia Zero Gravity, o sensor de estacionamento traseiro, o piloto automático, a direção elétrica progressiva, os comandos elétricos dos vidros e a chave presencial com

partida por botão. O Multimídia Nissan Connect tem display “touchscreen” colorido de 7 polegadas – a Exclusive traz multimídia de 8 polegadas. Não há câmera da ré de série no Versa mais básico. Também ficam fora alguns recursos autônomos de assistência ao motorista, como monitor de ponto cego, alertas de atenção do motorista e de tráfego cruzado traseiro e câmera 360 graus com detecção de objetos em movimento. Porém, estão mantidos o sistema inteligente de partida em rampa (HSA) e o alerta de colisão frontal com frenagem autônoma em caso de colisão iminente (FCW/FEB) – outro trunfo tecnológico valioso na briga dos sedãs mais baratos do mercado nacional.

É possível recorrer aos opcionais para suprir algumas carências do Versa Sense, como sensor de estacionamento dianteiro (R\$ 1.132), câmera de ré (R\$ 667) e carregador de celular sem fio (R\$ 931).

+

FICHA TÉCNICA

NISSAN VERSA SENSE

Motor: gasolina e etanol, dianteiro, transversal, 1.598 cm³, com quatro cilindros em linha, quatro válvulas por cilindro e comando com variação contínua de abertura das válvulas. Acelerador eletrônico e injeção eletrônica multiponto sequencial

Tranmissão: continuamente variável (CVT) com 6 marchas simuladas

Tração: dianteira.

Potência: 110/113 cavalos a 5.600 rpm com gasolina/

Torque: 15,2/15,3 kgfm a 4 mil rpm com gasolina/ etanol

Suspensão: dianteira independente do tipo MacPherson com barra estabilizadora, traseira por eixo de torção

Potência: 110/113 cavalos a 5.600 rpm com gasolina/

Pneus: 195/65 R15

Direção: elétrica com assistência variável Potência: 110/113 cavalos a 5.600 rpm com gasolina/

Freios: discos ventilados na frente e tambor atrás. ABS com EBD. Oferece assistência de partida em rampa

Carroceria: sedã compacto em monobloco com quatro portas e cinco lugares. Oferece airbags frontais, laterais e de cortina de série

Dimensão: 4,50 metros de comprimento, 1,74 metro de largura, 1,47 metro de altura e 2,62 metros de distância entre-eixos

Peso: 1.105 quilos

Capacidade do porta-malas: 466 litros

Tanque de combustível: 41 litros

Preço da versão: R\$ 115.690. A cor Branco Aspen do modelo testado acrescenta R\$ 2 mil, totalizando R\$ 117.690



O sedã compacto Versa, produzido em Aguascalientes, no México, é o modelo de entrada da Nissan no mercado brasileiro



A versão de entrada Sense, que parte de R\$ 115.690, é o Nissan mais barato comercializado no Brasil e ajuda a posicionar o Versa



Como em toda a linha Versa, o motor 1.6 16V de quatro cilindros aspirado com 113 cavalos e 15,3 kgfm da versão é destaque

IMPRESSÕES AO DIRIGIR

Dinâmica familiar

» Como em toda a linha Versa, o motor 1.6 16V de quatro cilindros aspirado com 113 cavalos e 15,3 kgfm da versão Sense dá conta de um sedã compacto com 1.105 quilos. Contudo, o câmbio CVT com 6 marchas simuladas, com calibração focada no rendimento energético, às vezes torna as reações ao pedal do acelerador menos ágeis do que as proporcionadas pelos motores turbinados de três cilindros, predominantes atualmente no segmento de sedãs compactos. Em alguns momentos, parece faltar um pouco de fôlego em acelerações mais vigorosas, mas nada que chegue a parecer morosidade. A aceleração de zero a 100 km/h é alcançada em 10,7 segundos,

enquanto a velocidade máxima é de 180 km/h. Na última avaliação do Programa Brasileiro de Etiquetagem do Metro, o consumo urbano foi de 8,1 e 11,8 km/h e o rodoviário ficou em 10,5 e 15 km/l, respectivamente com etanol e gasolina. O fato do motor não ter turbocompressor – e também de contar com corrente e não com correia no comando de válvulas – reforça a fama de durabilidade do conjunto do Versa.

As acelerações do Versa Sense são suaves e progressivas – passam longe da esportividade, mas tornam o sedã agradável para o uso no trânsito urbano. Para fazer ultrapassagens, é necessário pisar fundo no acelerador para

ganhar velocidade. Eventualmente, quando o motorista acelera forte, o CVT eleva demais o giro do motor – uma característica comum nesse tipo de transmissão. Há um botão Sport, que melhora um pouco as arrancadas, mas que não chega a mudar tanto a dinâmica do modelo. A direção elétrica é bem calibrada, oferecendo a esperada leveza em baixas velocidades e o peso desejável nas mais altas. O conjunto suspensivo, normalmente, controla bem os movimentos da carroceria. Somente em trechos sinuosos, quando percorridos em velocidades elevadas, a suspensão traseira por eixo de torção se mostra menos precisa do que o desejável.



Panel de instrumentos de 3,5 polegadas é diminuto em comparação ao das outras versões do Versa



As novas Yamaha da série Master of Torque chegam ao Brasil com visual atualizado, incorporando mais tecnologia, embreagem assistida e deslizante e conectividade. Pouco tempo após o lançamento na Europa, a marca japonesa traz para os motociclistas brasileiros as novas MT-07 e MT-03, ambas com visual naked – no qual grande parte dos componentes fica exposta e sem carenagem – e estilo mais agressivo, que passam a ser equipadas com painel digital e conectado e embreagem mais leve. A MT-07, bicilíndrica de média cilindrada lançada há dez anos no Brasil, ressurge em 2025 como MT-07 Connected. O modelo aprofunda o conceito “Dark Side of Japan”, inspirado na subcultura urbana encontrada nas ruas do Japão, e investe em um estilo repleto de personalidade. E a MT-03, naked de entrada agora chamada de MT-03 Connected, investe em um aspecto mais dinâmico, inspirado nas maiores Hyper Naked da Yamaha.

A MT-07 Connected está equipada com controle de tração, suspensão invertida, embreagem assistida e deslizante e uma nova tecnologia de amplificação acústica acoplada ao tanque, que realça o som do motor para criar uma ligação maior entre o piloto e a máquina. O modelo ganhou uma carenagem cuidadosamente esculpida e um conjunto óptico full-led redesenhado. Os designers buscaram deixar a moto com uma aparência mais compacta e minimalista, permitindo que os motociclistas a “abraçam”. Na dianteira, o visual é definido pelo farol, com as luzes de rodagem diurna (DRL) de leds compactas estilizadas para se assemelharem a dois olhos fixos, em conjunto com o projetor de leds central e as novas setas, também de leds. As luzes traseiras vermelhas de leds foram estilizadas para enfatizar a ligação entre piloto e máquina. As setas traseiras também são de leds.

O painel colorido de TFT de 5 polegadas oferece quatro temas. O painel de instrumentos tem conectividade via Bluetooth com smartphones por meio do aplicativo Y-Connect, que permite ao piloto atender a chamadas recebidas e controlar a música durante o percurso com o uso de intercomunicador. Também é possível instalar gratuitamente o aplicativo Garmin StreetCross e emparelhar o smartphone com o painel de instrumentos para desfrutar de mapas e da navegação Turn By Turn com informações de trânsito em tempo real. Para facilitar o acesso às funcionalidades

Nakeds de roupa nova

TURBINADAS. Yamaha lança as novas MT-07 e MT-03 no Brasil com visual atualizado e mais tecnologias



DIVULGAÇÃO

suplementares da MT-07 Connected, foram desenvolvidos novos comandos com botões individuais ou por meio do joystick.

Equipada com o motor bicilíndrico Crossplane (CP2) de 689 cc de 73,4 cavalos de potência a 8.750 rpm, 6,9 kgfm de torque a 6.500 rpm, relação peso/potência de 2,49 kg/cv, taxa de compressão de 11,5:1 e refrigeração líquida, a MT-07 Connected agora tem o novo acelerador eletrônico YCC-T (Yamaha Chip Controlled Throttle) e um sistema de amplificação acústica para melhorar a experiência auditiva durante a pilotagem. Quatro aberturas na nova tampa do tanque de combustível canalizam as ondas sonoras do motor para o piloto. Com um câmbio de 6 velocidades, a MT-07 Connected tem controle de tração e embreagem assistida e deslizante. A renovada naked de média cilindrada da Yamaha estará disponível no Brasil nas cores Matt Dark (preta fosca), Ice Fluo (cinza fosca) e Racing Blue (azul metálica), com garantia de quatro anos e Revisão Preço Fixo. A produção em Manaus (AM) se iniciará em abril. A previsão é de que a motocicleta chegue às concessionárias a partir de maio com preço público sugerido de R\$ 57.990, além de frete e seguro de frete.

A MT-03 Connected ganhou design mais compacto, com traseira mais aerodinâmica. As saliências na frente e atrás foram reduzidas. Para proporcionar a continuidade da entrada do fluxo de ar, o design traseiro foi ajustado. O visual agressivo ficou mais evidente com a iluminação full-led. A frente se destaca pelo projetor com “Twin Eye”, que são as luzes de rodagem diurna e as setas, tudo de leds. A traseira ganhou nova lanterna, mais sofisticada, com comprimento e ângulo ajustados, permitindo uma

“rabeta” mais curta. O painel tem tela multifunção em LCD e é 100% digital. A conectividade Bluetooth é feita por meio do sistema Yamaha Motorcycle Connect, o YConnect, que exibe no painel indicador o status da bateria do smartphone, conectividade do aplicativo e mensagens e chamadas recebidas e perdidas.

A MT-03 Connected vem com motor bicilíndrico de 321 cc de quatro tempos, oito válvulas e refrigeração líquida, com a tecnologia DiASil. Entrega 41,3 cavalos de potência a 10.750

rpm e torque de três kgfm a 9 mil rpm, com relação peso/potência de 4,06 cv/kg. A embreagem assistida e deslizante torna o câmbio de 6 velocidades mais suave, além de permitir reduções fluidas e uma sensação de maior controle no efeito do freio-motor. O modelo estará disponível no Brasil nas cores X-Black (preta fosca), Ice Fluo (cinza fosca) e Racing Blue (azul metálica), com garantia de quatro anos e Revisão Preço Fixo. A matéria na íntegra pode ser acessada no site da *Gazeta*.



Pouco tempo após o lançamento na Europa, a marca japonesa traz para os motociclistas brasileiros as novas MT-07



A MT-07, bicilíndrica de média cilindrada lançada há dez anos no Brasil, ressurge em 2025 como MT-07 Connected

PANORAMA

Encontro mercado

LANÇAMENTO. A Omoda Jaecoo confirma planos para 50 concessionárias no mercado brasileiro e anuncia os dois primeiros modelos; confira detalhes

» A associação da Omoda e a Jaecoo já marcou a data de seu lançamento oficial no Brasil: 15 de abril. A partir desse dia, os dois primeiros modelos, o 100% elétrico Omoda E5 e o híbrido Jaecoo J7, estarão ao alcance dos brasileiros, em mais um episódio do desembarque de fabricantes da China no Brasil, que tem atualmente o domínio avassalador da chinesa BYD nos rankings de vendas de veículos elétricos e híbridos. Mais jovem marca do gigante asiático, a Omoda Jaecoo pertence ao Grupo Chery, embora nada tenha a ver com a Caoa, que firmou parceria com a Chery em 2017 para atuar no mercado brasileiro. A estratégia da Omoda Jaecoo no Brasil contempla inicialmente 50 concessionárias sob a bandeira da marca chinesa, em 40 cidades e em 17 Estados, além da procura do local mais adequado para erguer sua fábrica para produção local.

Ambos SUVs, o Omoda E5 tem traços e linhas agressivas e um desenho futurista, com base no conceito “Art in Motion” (“arte em movimento”), desenvolvido por uma equipe internacional de projetistas.



DIVULGAÇÃO

O Jaecoo J7 tem linhas retas e grade frontal imponente com barras



O interior do veículo é equipado com tela multimídia vertical de 14,8 polegadas, ar-condicionado de duas zonas e volante multifuncional

Dentro, o elétrico tem duas telas digitais de 10,25 polegadas

no painel, integrando todas as funções de controle de di-

reção do veículo e informações em tempo real do clima e entretenimento. Em termos de estilo externo, o Jaecoo J7 tem linhas retas e grade frontal imponente com barras verticais que conferem ao veículo uma “cara invocada”. O interior é equipado com tela multimídia vertical de 14,8 polegadas, ar-condicionado de duas zonas e volante multifuncional. O sistema de infoentretenimento suporta reconhecimento facial e atualizações via “over-the-air” (OTA). O utilitário esportivo tem como maior trunfo o Super Hybrid System (SHS), sistema híbrido plug-in desenvolvido pela Jaecoo com a combinação entre eficiência elétrica e híbrida, alta performance, baixo consumo e, de acordo com a marca oriental, uma das melhores capacidades de recarga do momento.

Em um primeiro momento, a maior aposta da Omoda Jaecoo para o Brasil é o SUV médio híbrido J7, que tem tamanho similar ao do Tiggo 7, com 4,5 metros de comprimento e 2,67 metros de distância de entre-eixos, com porta-malas de 550 litros, podendo se chegar a 1.600 litros com



Omoda E5 tem traços e linhas agressivas e um desenho futurista

o rebatimento do banco traseiro. Com tecnologia híbrida plug-in (pode ser recarregado em tomadas externas), o J7 tem motor a combustão interna com injeção direta com 142 cavalos de potência acoplado a um elétrico de 204 cavalos, os dois dianteiros. Combinado, rendem 346 cavalos e 53,5 kgfm de torque. A autonomia total é um dos diferenciais do carro. Com tanque de 60 litros completo e a bateria de fosfato de ferro-lítio de 18 kWh inteiramente carregada, o J7 tem alcance de até 1.200 quilômetros, com autonomia 100% elétrica de 90 quilômetros pelo ciclo europeu WLTP. “O rápido crescimento de veículos de nova energia deve continuar, e os híbridos plug-in são uma parte fundamental dessa expansão em todo o mundo. Uma clara evolução no campo dos híbridos plug-in, o Super Hybrid System do J7 permite uma experiência de direção aprimo-

rada com grande economia de combustível. Os engenheiros da Jaecoo trabalharam incansavelmente para ajustar essa tecnologia híbrida, permitindo oferecer uma alternativa verdadeiramente viável a um veículo elétrico puro”, explica Peter Matkin, engenheiro-chefe da Jaecoo e de Engenharia do Chery Group.

Primeiro modelo produzido com a marca Omoda, o E5 foi lançado em 2022, com tamanho parecido com o do Jeep Compass, com 4,40 metros de comprimento, 1,83 metro de largura, 1,59 metro de altura e 2,63 metros de entre-eixos, com porta-malas de 378 litros. O SUV 100% elétrico já é vendido no Uruguai. Lá, tem motor dianteiro de 204 cavalos de potência e 34,7 kgfm de torque, com aceleração de zero a 100 km/h feita em 7,8 segundos. O sistema é alimentado por bateria de 61 kWh, com autonomia de 450 quilômetros segundo o ciclo WLTP.



Fundo de Previdência Social do Município de Embu das Artes

DEMONSTRATIVO DAS RECEITAS E DESPESAS PREVIDENCIÁRIAS

1º Bimestre

Período de: 01/01/2025 à 28/02/2025

LRF, artigo 53, inciso II

RECEITAS PREVIDENCIÁRIAS	Previsão Anual Inicial	Previsão Anual Atualizada	Receitas Previstas até o Bimestre	Receitas Realizadas até o Bimestre
RECEITAS CORRENTES (I)	42.895.000,00	42.895.000,00	7.149.166,66	2.384.032,71
Receitas de Contribuições	33.985.000,00	33.985.000,00	5.664.166,66	1.259.176,27
Contribuição do Servidor Ativo Civil	33.185.000,00	33.185.000,00	5.530.833,34	1.130.175,07
Contribuição do Servidor Inativo Civil	725.000,00	725.000,00	120.833,32	115.714,32
Contribuição de Pensionista Civil	75.000,00	75.000,00	12.500,00	13.286,88
Compensação Previdenciária entre RGPS e RPPS	5.000.000,00	5.000.000,00	833.333,34	409.968,12
Receita Patrimonial	3.900.000,00	3.900.000,00	650.000,00	712.242,60
Receitas Imobiliárias	0,00	0,00	0,00	0,00
Receitas de Valores Mobiliários	3.900.000,00	3.900.000,00	650.000,00	712.242,60
Outras Receitas Patrimoniais	0,00	0,00	0,00	0,00
Outras Receitas Correntes	10.000,00	10.000,00	1.666,66	2.645,72
RECEITAS DE CAPITAL (II)	0,00	0,00	0,00	0,00
Alienação de Bens	0,00	0,00	0,00	0,00
Amortização de Empréstimos	0,00	0,00	0,00	0,00
Outras Receitas de Capital	0,00	0,00	0,00	0,00
RECEITAS INTRA-ORÇAMENTÁRIAS (III)	72.469.000,00	72.469.000,00	12.078.166,68	4.832.749,95
Contribuição Patronal do Exercício	50.239.000,00	50.239.000,00	8.373.166,68	2.929.425,37
Contribuição Patronal Ativo Civil	50.239.000,00	50.239.000,00	8.373.166,68	2.929.425,37
Contribuição Patronal Inativo Civil	0,00	0,00	0,00	0,00
Contribuição Patronal Pensionista Civil	0,00	0,00	0,00	0,00
Receita de Capital Intra-Orçamentária	0,00	0,00	0,00	0,00
Alienação de Bens	0,00	0,00	0,00	0,00
Amortização de Empréstimos	0,00	0,00	0,00	0,00
Outras Receitas de Capital	0,00	0,00	0,00	0,00
Outras Receitas Intra-Orçamentárias	22.230.000,00	22.230.000,00	3.705.000,00	1.903.324,58
Deduções de Receita Orçamentárias IV	0,00	0,00	0,00	0,00
TRANSFERÊNCIAS FINANCEIRAS PARA COBERTURA DE DEFICIT (V)	0,00	0,00	0,00	1.903.324,58
OUTROS APORTES FINANCEIROS AO RPPS (VI)	0,00	0,00	0,00	0,00
TOTAL DAS RECEITAS PREVIDENCIÁRIAS (VII) = (I+II+III+V+VI) - IV	115.364.000,00	115.364.000,00	19.227.333,34	9.120.107,24

DESPESAS PREVIDENCIÁRIAS	Dotação Inicial	Dotação Atualizada	Despesas Empenhadas até o Bimestre	Despesas Liquidadas até o Bimestre
ADMINISTRAÇÃO (VII)	2.957.000,00	2.957.000,00	504.234,61	82.045,72
Despesas Correntes	2.587.000,00	2.587.000,00	504.234,61	82.045,72
Despesas de Capital	370.000,00	370.000,00	0,00	0,00
PREVIDÊNCIA SOCIAL (VIII)	47.000.000,00	47.000.000,00	44.500.000,00	7.049.489,20
Aposentadorias	40.000.000,00	40.000.000,00	38.500.000,00	6.167.501,10
Pensões	7.000.000,00	7.000.000,00	6.000.000,00	881.988,10
Outras Despesas Previdenciárias	0,00	0,00	0,00	0,00
Compensações a Regimes de Previdência	0,00	0,00	0,00	0,00
RESERVA DO RPPS (SUPERÁVIT PREVISTO NO ORÇAMENTO) (IX)	65.407.000,00	65.407.000,00	0,00	0,00
TOTAL DAS DESPESAS PREVIDENCIÁRIAS (X) = (VII+VIII+IX)	115.364.000,00	115.364.000,00	45.004.234,61	7.131.534,92
RESULTADO Previdenciário (XI) = (VI - X)	0,00	0,00	-25.776.901,27	1.988.572,32

Prefeito(a) Municipal_____
Contador(a)_____
Controle Interno

PREFEITURA MUNICIPAL DE EMBU DAS ARTES

ESTADO DE SÃO PAULO

RELATÓRIO RESUMIDO DA EXECUÇÃO ORÇAMENTÁRIA

DEMONSTRATIVO DO RESULTADO NOMINAL - Exceto Órgão de Previdência
ORÇAMENTOS FISCAL E DA SEGURIDADE SOCIAL

1º Bimestre

Período de: 01/01/2025 à 28/02/2025

LRF, artigo 53, inciso II

ESPECIFICAÇÃO	Saldo		
	Em 31 de Dezembro de 2024 (A)	No Bimestre Anterior (B)	No Bimestre Atual (C)
DÍVIDA CONSOLIDADA (I)	355.956.183,84	355.956.183,84	359.333.213,91
DEDUÇÕES (II)			
Ativo Disponível	64.047.120,21	64.047.120,21	83.037.937,46
Haveres Financeiros	4.305.759,29	4.305.759,29	4.304.480,95
(-) Restos a Pagar Processados	195.000.370,45	195.000.370,45	110.700.145,85
(-) Depósitos Restituíveis e Valores Vinculados	4.397.146,96	4.397.146,96	10.402.970,21
DÍVIDA CONSOLIDADA LÍQUIDA (III) = (I - II)	355.956.183,84	355.956.183,84	359.333.213,91
RECEITA DE PRIVATIZAÇÕES (IV)	0,00	0,00	0,00
PASSIVOS RECONHECIDOS (V)	44.151.855,53	44.151.855,53	42.741.676,57
DÍVIDA FISCAL LÍQUIDA (III + IV - V)	311.804.328,31	311.804.328,31	316.591.537,34
ESPECIFICAÇÃO	Período de Referência		
	No Bimestre	Janeiro a Fevereiro	
RESULTADO NOMINAL	4.787.209,03	4.787.209,03	
DISCRIMINAÇÃO DA META FISCAL			
META DE RESULTADO NOMINAL FIXADA NO ANEXO DE METAS FISCAIS DA LDO P/ O EXERCÍCIO DE REFERÊNCIA		30.527.410,22	

Prefeito(a) Municipal_____
Contador(a)_____
Controle Interno

PREFEITURA MUNICIPAL DE EMBU DAS ARTES

ESTADO DE SÃO PAULO

RELATÓRIO RESUMIDO DA EXECUÇÃO ORÇAMENTÁRIA
DEMONSTRATIVO DOS RESTOS A PAGAR POR PODER E ÓRGÃO
ORÇAMENTOS FISCAL E DA SEGURIDADE SOCIAL
1º Bimestre

LRF, artigo 53, inciso V

Período de: 01/01/2025 à 28/02/2025

PODER / ÓRGÃO	Exercícios Anteriores			Movimentação Até o Bimestre				Inscrição ao Final do Exercício		Saldo Até o Bimestre	
	Processados	Não Processados	Liquidação	Pagamentos		Cancelamentos		Processados	Não Processados	Processados	Não Processados
				Processados	Não Processados	Processados	Não Processados				
EXECUTIVO	183.532.200,24	49.917.503,38	33.262.842,01	84.350.975,27	21.750.017,23	14.048,13	31.421,00	0,00	0,00	99.167.176,84	28.136.065,15
Ag. Mun. Reg. e Fisc. dos Serv. de Limpeza Urb e Man. de Res. Sólid. na Est. Tur. de Embu das Artes	51.882.482,23	0,00	0,00	22.012.912,04	0,00	0,00	0,00	0,00	0,00	29.869.570,19	0,00
TESOURO	51.882.482,23	0,00	0,00	22.012.912,04	0,00	0,00	0,00	0,00	0,00	29.869.570,19	0,00
Fundo de Previdência Social do Município de Embu das Artes	11.255,61	0,00	0,00	11.255,61	0,00	0,00	0,00	0,00	0,00	0,00	0,00
RECURSOS PRÓPRIOS DE FUNDOS ESPECIAIS DE DESPESA - VINCULADOS	11.255,61	0,00	0,00	11.255,61	0,00	0,00	0,00	0,00	0,00	0,00	0,00
Prefeitura da Estância Turística de Embu das Artes	131.638.462,40	49.862.849,13	33.262.842,01	62.326.807,62	21.750.017,23	14.048,13	31.421,00	0,00	0,00	69.297.606,65	28.081.410,90
Prefeitura Municipal	111.729.853,45	30.897.110,47	28.990.372,92	50.592.257,79	19.390.086,88	14.048,13	269,80	0,00	0,00	61.123.547,53	11.506.753,79
TRANSFERÊNCIAS E CONVÊNIOS ESTADUAIS - VINCULADOS	2.238.054,83	2.184.630,51	935.627,79	973.575,85	696.192,11	0,00	0,00	0,00	0,00	1.264.478,98	1.488.438,40
RECURSOS PRÓPRIOS DE FUNDOS ESPECIAIS DE DESPESA - VINCULADOS	581.356,53	63.928,04	27.512,18	438.928,13	18.021,63	0,00	6.530,20	0,00	0,00	142.428,40	39.376,21
TRANSFERÊNCIAS E CONVÊNIOS FEDERAIS - VINCULADOS	6.439.408,03	4.352.433,45	3.165.217,19	586.290,51	1.504.448,91	0,00	24.621,00	0,00	0,00	5.853.117,52	2.823.363,54
OPERAÇÕES DE CRÉDITO	9.161.460,55	5.017.006,22	0,00	9.161.460,55	0,00	0,00	0,00	0,00	0,00	0,00	5.017.006,22
TRANSFERÊNCIAS E CONVÊNIOS ESTADUAIS - VINCULADOS	29.228,53	153.544,47	2.844,23	29.228,53	0,00	0,00	0,00	0,00	0,00	0,00	153.544,47
RECURSOS PRÓPRIOS DE FUNDOS ESPECIAIS DE DESPESA - VINCULADOS	0,00	82.800,00	0,00	0,00	0,00	0,00	0,00	0,00	0,00	0,00	82.800,00
TRANSFERÊNCIAS E CONVÊNIOS FEDERAIS - VINCULADOS	1.459.100,48	7.111.395,97	141.267,70	545.066,26	141.267,70	0,00	0,00	0,00	0,00	914.034,22	6.970.128,27
Companhia Municipal de Habitação de Embu das Artes	0,00	54.654,25	0,00	0,00	0,00	0,00	0,00	0,00	0,00	0,00	54.654,25
TESOURO	0,00	54.654,25	0,00	0,00	0,00	0,00	0,00	0,00	0,00	0,00	54.654,25
LEGISLATIVO	417.941,70	539.538,60	463.548,57	415.219,80	446.126,24	0,00	0,00	0,00	0,00	2.721,90	93.412,36
TOTAL	183.950.141,94	50.457.041,98	33.726.390,58	84.766.195,07	22.196.143,47	14.048,13	31.421,00	0,00	0,00	99.169.898,74	28.229.477,51

PREFEITURA MUNICIPAL DE EMBU DAS ARTES

ESTADO DE SÃO PAULO

DEMONSTRATIVO DA RECEITA CORRENTE LIQUIDA
PERÍODO DE REFERÊNCIA: 1º Bimestre de 2025

ESPECIFICAÇÃO	EVOLUÇÃO DA RECEITA REALIZADA NOS ÚLTIMOS 12 MESES												
	Mar-24	Apr-24	May-24	Jun-24	Jul-24	Aug-24	Sep-24	Oct-24	Nov-24	Dec-24	Jan-25	Feb-25	TOTAL
RECEITAS CORRENTES (I)	101.690.103,51	101.438.317,12	125.095.947,39	117.112.674,52	126.676.853,75	96.667.462,47	124.454.445,25	111.354.281,76	112.820.378,39	159.662.271,90	121.093.397,02	102.568.636,15	1.400.544.769,23
IMPOSTOS, TAXAS E CONTRIBUIÇÕES DE MELHORIA	16.328.099,29	17.519.689,94	16.725.338,26	16.970.813,78	18.954.902,40	17.878.322,61	17.753.340,05	21.730.166,04	16.943.909,20	25.036.436,89	39.175.189,78	19.862.794,87	244.879.003,11
RECEITAS DE CONTRIBUIÇÕES	4.216.769,66	4.792.982,32	4.696.369,74	3.178.861,10	3.232.486,48	3.470.547,38	4.409.627,53	2.912.713,80	12.659.009,75	4.295.613,20	2.450.963,07	3.898.918,87	54.214.862,90
RECEITA PATRIMONIAL	579.485,37	528.092,75	536.138,88	529.451,42	6.639.439,02	7.996.778,08	43.212.198,32	2.230.107,58	2.808.228,34	9.722.309,27	586.594,39	1.239.667,27	76.608.490,69
RECEITA DE SERVIÇOS	87.938,51	90.955,80	85.420,02	71.645,81	97.090,82	95.851,67	80.533,71	82.844,70	91.744,28	70.323,13	69.911,60	72.880,61	997.140,66
TRANSFERÊNCIAS CORRENTES	66.701.908,48	76.886.838,15	99.521.867,40	94.035.318,05	94.139.914,81	64.887.992,59	56.560.298,80	81.815.878,48	78.178.164,55	112.939.275,84	88.017.900,82	80.963.366,30	994.648.724,47
OUTRAS RECEITAS CORRENTES	13.775.902,20	1.619.758,16	3.530.813,09	2.328.583,76	3.613.020,22	2.337.970,14	2.438.447,04	2.582.671,16	2.139.322,27	7.598.313,77	2.587.871,09	1.817.869,12	48.388.262,02
Deducos (II)	24.009.520,37	12.978.771,85	13.224.883,87	11.381.096,76	18.380.989,79	17.501.403,39	51.028.696,69	11.145.707,59	13.324.115,84	29.709.228,42	12.219.739,91	13.025.395,07	227.929.549,55
Contribuição do Servidor a R.P.P.S.	2.293.116,95	2.503.415,86	2.366.087,81	1.178.332,09	1.101.870,95	1.136.614,53	1.130.968,20	1.079.585,68	10.476.714,39	2.181.023,13	153.291,01	1.105.885,26	26.706.905,86
Receitas de Compensação Previdenciária	12.644.910,71	122.759,41	1.733.437,51	792.647,55	1.516.324,26	200.880,27	157.607,31	166.731,71	469.416,17	2.947.496,38	182.134,67	227.833,45	21.162.179,40
Ganhos com Aplicação Financeira do RPPS	62.268,31	0,00	0,00	0,00	5.971.339,68	7.472.640,95	42.762.268,06	1.709.462,14	2.377.985,28	0,00	0,00	606.802,60	60.962.767,02
Dedução de Receita para Formação do FUNDEB	9.009.224,40	10.352.596,58	9.125.358,55	9.410.117,12	9.791.454,90	8.691.267,64	6.977.853,12	8.189.928,06	0,00	24.580.708,91	11.884.314,23	11.084.873,76	119.097.697,27
RECEITA CORRENTE LIQUIDA (III) = (I - II)	77.680.583,14	88.459.545,27	111.871.063,52	105.731.577,76	108.295.863,96	79.166.059,08	73.425.748,56	100.208.574,17	99.496.262,55	129.953.043,48	108.873.657,11	89.543.241,08	1.172.615.219,68
RECEITA CORRENTE LIQUIDA AJUSTADA PARA CÁLCULO DOS LIMITES DE ENDIVIDAMENTO (V)	77.680.583,14	88.459.545,27	111.871.063,52	105.731.577,76	108.295.863,96	79.166.059,08	73.425.748,56	100.208.574,17	99.496.262,55	129.953.043,48	108.873.657,11	89.543.241,08	1.172.615.219,68
(I) Transferências obrigatórias às entidades individuais (IV) (§ 13, art 166 da CF)	0,00	0,00	0,00	200.000,00	2.099.529,29	0,00	0,00	0,00	0,00	900.470,71	0,00	0,00	3.200.000,00
(II) Transferências obrigatórias da União relativas às emendas de bancada (VI) (art 166 § 16 da CF)	0,00	0,00	0,00	0,00	0,00	0,00	0,00	0,00	0,00	0,00	0,00	0,00	0,00
Vencimento dos agentes comunitários de saúde e dos agentes de combate às endemias (EC 120/2022) (VII)	0,00	0,00	0,00	0,00	0,00	0,00	0,00	0,00	0,00	0,00	0,00	0,00	0,00
RECEITA CORRENTE LIQUIDA AJUSTADA PARA CÁLCULO DOS LIMITES DA DESPESA COM PESSOAL (VIII) = (V - VI - VII)	77.680.583,14	88.459.545,27	111.871.063,52	105.731.577,76	108.295.863,96	79.166.059,08	73.425.748,56	100.208.574,17	99.496.262,55	129.953.043,48	108.873.657,11	89.543.241,08	1.172.615.219,68

Publique em jornal de grande circulação.



Prefeitura Municipal de Quadra

AVISO DE LICITAÇÃO EDITAL N.º 07/2025
PROCESSO LICITATÓRIO N.º 20/2025
PREGÃO ELETRÔNICO N.º 07/2025

A Prefeitura Municipal de Quadra, por intermédio de seu Pregoeiro, torna público para conhecimento dos interessados, que nos termos da Lei nº 14.133/2021 e alterações posteriores, Lei Complementar nº 123/2006, Decreto Municipal nº 2362/2024 e suas alterações posteriores e demais normas regulamentares aplicáveis, realizará licitação na modalidade Pregão Eletrônico, tipo Menor Preço Por Item, em sessão pública eletrônica a partir das 09h00m (horário de Brasília - DF) do dia 11 DE ABRIL DE 2025, através do site www.bll.org.br, destinado à Registro de Preços visando a aquisição futura e parcelada de PEDRA BRITADA (LAJÃO) A GRANEL, com especificações constantes do termo de referência (Anexo I) e exigências estabelecidas no Edital e anexos. Edital completo e anexos estarão disponíveis para leitura e download na página eletrônica da Prefeitura (www.quadra.sp.gov.br) na aba "Licitações 2025" e no site www.bll.org.br em "Acesso Identificado", bem como podem ser solicitados pelo e-mail licitacao@quadra.sp.gov.br. Maiores informações pelo telefone 15-3253-9006, em dias úteis, das 8 às 12 e das 13 às 17 h. Endereço: Rua José Carlos da Silveira, 36 – Jd. Santo Antonio, Quadra/SP. EDEMILSON LOBO
Pregoeiro. PMQ., 28/03/2025.



PREFEITURA MUNICIPAL DE SÃO PEDRO

ESTADO DE SÃO PAULO
Rua Valentim Amaral, 748 - Centro - CEP 13520-000 - São Pedro/SP
www.saopedro.sp.gov.br - Tel.: (19) 3481-9200

AVISO DE LICITAÇÃO
Comunicamos que está aberta a licitação da CONCORRÊNCIA PÚBLICA- nº 02/2025, PROCESSO ADMINISTRATIVO nº 232/2025, que tem por objeto a EXECUÇÃO DE OBRAS E REFORMAS DE ESCOLA DE ENSINO INFANTIL - PRÉ E CRECHE. As propostas serão acolhidas com início no dia 01/04/2025, às 10:00 horas até às 08:00 horas do dia 15/04/2025. O início da sessão de disputa de preços ocorrerá às 09:00 horas do dia 15/04/2025. Deve ser observado o horário de Brasília. O Pregão Eletrônico será realizado em sessão pública por meio da Internet, por intermédio do Sistema BNC - acessível em www.bnc.org.br. O edital completo encontra-se à disposição no Departamento de Compras e Licitações, sito a Rua Valentim Amaral 748, no horário das 08h30 às 17h00. Fone: (19) 3481-9223 ou através do site: <https://www.saopedro.sp.gov.br/licitacoes-publicas> ou www.bnc.org.br. São Pedro, 28 de março de 2025. Thiago Silvério da Silva - Prefeito Municipal



Prefeitura Municipal de Tabapuá

AVISO DE LICITAÇÃO - PROCESSO Nº 043/2025
PREGÃO ELETRÔNICO Nº 11/2025
Órgão Licitante: Município de Tabapuá/SP. Objeto: Registro de preços para aquisição parcelada de leites especiais e suplementos alimentares, para distribuição gratuita, pela Secretaria Municipal de Saúde, para um período de 12 (doze) meses, conforme estimativas constantes do Termo de Referência. As propostas e os documentos de habilitação serão recebidos exclusivamente por meio do sistema eletrônico (<http://transparencia.tabapuá.sp.gov.br:5656/comprasedital/>), até as 09h00min do dia 11/04/2025, com abertura da sessão pública e disputa em seguida, no mesmo endereço eletrônico. Informamos que a íntegra do Edital e seus anexos poderão ser lidos ou obtidos nos sites <http://transparencia.tabapuá.sp.gov.br:5656/transparencia/> e www.tabapuá.sp.gov.br. Mais informações estarão disponíveis pelo telefone (17) 3562-9022 ou pelo e-mail: licitacao@tabapuá.sp.gov.br. Tabapuá, 28 de março de 2025. SILVIO CESAR SARTORELLO - Prefeito Municipal. PUBLIQUE-SE.



PREFEITURA MUNICIPAL DE PIRASSUNUNGA

Edital: 07/25. Processo Administrativo: 853/25. Pregão Eletrônico: 07/25. Objeto: aquisição de óleo de soja para a Merenda Escolar. O Edital será disponibilizado nos sites <http://www.pirassununga.sp.gov.br>, www.bll.org.br e www.gov.br/pncp, no dia 31 de março de 2025. A data início para envio das propostas eletrônicas será 31 de março de 2025. A abertura da Sessão Pública será às 09:00 horas do dia 11 de abril de 2025. Pirassununga, 28 de março de 2025. Sandra R. Fadini Carbonaro – Chefe da Seção de Licitação.



PREFEITURA MUNICIPAL DE EMBU DAS ARTES

ESTADO DE SÃO PAULO

RELATÓRIO RESUMIDO DE EXECUÇÃO ORÇAMENTÁRIA
DEMONSTRATIVO DO RESULTADO PRIMÁRIO - ESTADOS, DISTRITO FEDERAL E MUNICÍPIOS
ORÇAMENTOS FISCAL E DA SEGURIDADE SOCIAL

1º Bimestre

Período de: 01/01/2025 à 28/02/2025

LRF, artigo 53, inciso III

RECEITAS FISCAIS	PREVISÃO ANUAL INICIAL	PREVISÃO ANUAL ATUALIZADA	RECEITAS REALIZADAS ATÉ O BIMESTRE
RECEITAS FISCAIS CORRENTES (I)	1.250.469.071,00	1.250.469.071,00	238.991.106,00
Receita Tributaria	255.018.000,00	255.018.000,00	59.043.544,62
Receita de Contribuicao	61.675.000,00	61.675.000,00	6.380.118,26
Receita Previdenciaria	34.085.000,00	34.085.000,00	1.289.412,59
Outras Contribuicoes	27.590.000,00	27.590.000,00	5.090.705,67
Receita Patrimonial Liquida	0,00	0,00	37.220,79
Receita Patrimonial	10.460.400,00	10.460.400,00	1.826.261,66
(-) Aplicacoes Financeiras	10.460.400,00	10.460.400,00	1.789.040,87
Transferencias Correntes	897.783.071,00	897.783.071,00	168.981.267,20
Demais Receitas Correntes	35.993.000,00	35.993.000,00	4.548.955,13
Diversas Receitas Correntes	35.993.000,00	35.993.000,00	

PREFEITURA MUNICIPAL DE EMBU DAS ARTES ESTADO DE SÃO PAULO							
RELATÓRIO RESUMIDO DA EXECUÇÃO ORÇAMENTÁRIA DEMONSTRATIVO DA EXECUÇÃO DAS DESPESAS POR FUNÇÃO/SUBFUNÇÃO ORÇAMENTOS FISCAL E DA SEGURIDADE SOCIAL 1º Bimestre Período de: 01/01/2025 à 28/02/2025							
RREO - Anexo 2(LRF, Art52, inciso II, alínea "c")							
FUNÇÃO/SUBFUNÇÃO	DOTAÇÃO INICIAL	CRÉDITOS ADICIONAIS / ANULAÇÕES	DOTAÇÃO ATUALIZADA	DESPESAS EMPENHADAS ATÉ O BIMESTRE	SALDO A EMPENHAR	DESPESAS LIQUIDADAS ATÉ O BIMESTRE	SALDO A LIQUIDAR
1 - LEGISLATIVA	40.000.000,00	0,00	40.000.000,00	10.177.663,77	29.822.336,23	5.464.408,17	4.713.255,60
AÇÃO LEGISLATIVA	40.000.000,00	0,00	40.000.000,00	10.177.663,77	29.822.336,23	5.464.408,17	4.713.255,60
2 - JUDICIÁRIA	7.131.133,00	0,00	7.131.133,00	1.558.770,70	5.572.362,30	1.151.575,80	407.194,90
ADMINISTRAÇÃO GERAL	7.131.133,00	0,00	7.131.133,00	1.558.770,70	5.572.362,30	1.151.575,80	407.194,90
4 - ADMINISTRAÇÃO	227.871.788,00	687.414,30	228.559.202,30	78.134.214,89	150.424.987,41	26.374.330,63	51.759.884,26
ADMINISTRAÇÃO GERAL	140.501.440,00	645.189,67	141.146.629,67	57.594.437,27	83.552.192,40	15.543.076,83	42.051.360,44
ADMINISTRAÇÃO FINANCEIRA	61.983.881,00	0,00	61.983.881,00	12.066.266,09	49.917.614,91	5.704.177,29	6.362.088,80
FORMAÇÃO DE RECURSOS HUMANOS	21.386.875,00	0,00	21.386.875,00	8.065.756,96	13.321.118,04	4.726.008,27	3.339.748,69
DEFESA CIVIL	645.000,00	0,00	645.000,00	1.518,00	643.482,00	1.518,00	0,00
TURISMO	3.354.592,00	42.224,63	3.396.816,63	406.236,57	2.990.580,06	399.550,24	6.686,33
6 - SEGURANÇA PÚBLICA	38.162.396,00	0,00	38.162.396,00	6.345.238,16	31.817.157,84	5.174.860,79	1.170.377,37
POLICIAMENTO	38.162.396,00	0,00	38.162.396,00	6.345.238,16	31.817.157,84	5.174.860,79	1.170.377,37
8 - ASSISTÊNCIA SOCIAL	44.369.558,00	4.406.059,13	48.775.617,13	16.754.973,68	32.020.643,45	5.945.623,83	10.809.349,85
ADMINISTRAÇÃO GERAL	22.823.931,00	66.901,70	22.890.832,70	5.258.068,83	17.632.763,87	3.134.079,19	2.123.989,64
FORMAÇÃO DE RECURSOS HUMANOS	1.000,00	0,00	1.000,00	0,00	1.000,00	0,00	0,00
DEFESA CIVIL	382.062,00	0,00	382.062,00	83.160,00	298.902,00	0,00	83.160,00
ASSISTÊNCIA À PESSOA IDOSA	3.000,00	79.580,65	82.580,65	150,00	82.430,65	150,00	0,00
ASSISTÊNCIA A CRIANÇA E AO ADOLESCENTE	4.891.121,00	2.635.836,88	7.526.957,88	4.004.968,54	3.521.989,34	2.049.432,21	1.955.536,33
ASSISTÊNCIA COMUNITÁRIA	6.098.316,00	1.586.677,68	7.684.993,68	2.409.650,67	5.275.343,01	377.443,42	2.032.207,25
ALIMENTAÇÃO E NUTRIÇÃO	10.170.128,00	37.062,22	10.207.190,22	4.998.975,64	5.208.214,58	384.519,01	4.614.456,63
9 - PREVIDÊNCIA SOCIAL	47.950.000,00	0,00	47.950.000,00	44.500.000,00	3.450.000,00	7.049.489,20	37.450.510,80
PREVIDÊNCIA DO REGIME ESTATUTÁRIO	47.950.000,00	0,00	47.950.000,00	44.500.000,00	3.450.000,00	7.049.489,20	37.450.510,80
10 - SAÚDE	231.186.223,00	3.195.656,90	234.381.879,90	102.181.483,68	132.200.396,22	48.909.029,50	53.272.454,18
ADMINISTRAÇÃO GERAL	12.001.000,00	0,00	12.001.000,00	456.003,12	11.544.996,88	456.003,12	0,00
ATENÇÃO A SAÚDE	180.237.808,00	-5.200.000,00	175.037.808,00	69.875.549,92	105.162.258,08	32.558.812,14	37.316.737,78
ASSISTÊNCIA HOSPITALAR E AMBULATORIAL	27.696.860,00	11.895.656,90	39.592.516,90	31.676.669,52	7.915.847,38	15.894.214,24	15.782.455,28
SUPORTE PROFILÁTICO E TERAPÊUTICO	11.050.555,00	-3.500.000,00	7.550.555,00	89.308,00	7.461.247,00	0,00	89.308,00
VIGILÂNCIA SANITÁRIA	200.000,00	0,00	200.000,00	83.953,12	116.046,88	0,00	83.953,12
11 - TRABALHO	2.365.483,00	0,00	2.365.483,00	158.500,80	2.206.982,20	158.500,80	0,00
PROTEÇÃO E BENEFÍCIOS AO TRABALHADOR	2.335.483,00	0,00	2.335.483,00	158.500,80	2.176.982,20	158.500,80	0,00
RELAÇÕES DE TRABALHO	30.000,00	0,00	30.000,00	0,00	30.000,00	0,00	0,00
12 - EDUCAÇÃO	339.552.805,00	0,00	339.552.805,00	133.128.621,28	206.424.183,72	37.130.620,53	95.998.000,75
ENSINO FUNDAMENTAL	202.181.999,18	0,00	202.181.999,18	85.077.328,69	117.104.670,49	22.834.962,84	62.242.365,85
EDUCAÇÃO INFANTIL	119.345.233,82	0,00	119.345.233,82	36.774.586,73	82.570.647,09	13.407.905,64	23.366.681,09
EDUCAÇÃO DE JOVENS E ADULTOS	2.986.201,22	0,00	2.986.201,22	328.402,89	2.657.798,33	328.402,89	0,00
EDUCAÇÃO ESPECIAL	15.039.370,78	0,00	15.039.370,78	10.948.302,97	4.091.067,81	559.349,16	10.388.953,81
13 - CULTURA	11.179.434,00	1.732.460,79	12.911.894,79	2.769.032,77	10.142.862,02	1.292.913,97	1.476.118,80
DIFUSÃO CULTURAL	11.179.434,00	1.732.460,79	12.911.894,79	2.769.032,77	10.142.862,02	1.292.913,97	1.476.118,80
15 - URBANISMO	219.843.359,00	3.894.836,55	223.738.195,55	12.910.763,37	210.827.432,18	7.026.845,63	5.883.917,74
INFRA-ESTRUTURA URBANA	191.731.733,00	3.894.836,55	195.626.569,55	4.262.045,06	191.364.524,49	1.151.366,23	3.110.678,83
SERVIÇOS URBANOS	28.111.626,00	0,00	28.111.626,00	8.648.718,31	19.462.907,69	5.875.479,40	2.773.238,91
16 - HABITAÇÃO	1.200.720,00	0,00	1.200.720,00	159.600,00	1.041.120,00	159.600,00	0,00
HABITAÇÃO URBANA	1.200.720,00	0,00	1.200.720,00	159.600,00	1.041.120,00	159.600,00	0,00
17 - SANEAMENTO	0,00	0,00	0,00	0,00	0,00	0,00	0,00
DEFESA CIVIL	0,00	0,00	0,00	0,00	0,00	0,00	0,00
18 - GESTÃO AMBIENTAL	57.306.063,00	0,00	57.306.063,00	279.472,60	57.026.590,40	249.972,60	29.500,00
ADMINISTRAÇÃO GERAL	57.306.063,00	0,00	57.306.063,00	279.472,60	57.026.590,40	249.972,60	29.500,00
19 - CIÊNCIA E TECNOLOGIA	19.618.263,00	0,00	19.618.263,00	11.764.222,84	7.854.040,16	1.512.422,48	10.251.800,36
TECNOLOGIA DA INFORMATIZAÇÃO	19.618.263,00	0,00	19.618.263,00	11.764.222,84	7.854.040,16	1.512.422,48	10.251.800,36
23 - COMÉRCIO E SERVIÇOS	3.897.392,00	0,00	3.897.392,00	418.348,31	3.479.043,69	392.137,05	26.211,26
ADMINISTRAÇÃO GERAL	3.897.392,00	0,00	3.897.392,00	418.348,31	3.479.043,69	392.137,05	26.211,26
24 - COMUNICAÇÕES	10.000,00	0,00	10.000,00	0,00	10.000,00	0,00	0,00
TECNOLOGIA DA INFORMATIZAÇÃO	10.000,00	0,00	10.000,00	0,00	10.000,00	0,00	0,00
26 - TRANSPORTE	37.310.000,00	0,00	37.310.000,00	26.000.000,00	11.310.000,00	5.591.211,10	20.408.788,90
NORMATIZAÇÃO E FISCALIZAÇÃO	10.000,00	0,00	10.000,00	0,00	10.000,00	0,00	0,00
INFRA-ESTRUTURA URBANA	0,00	0,00	0,00	0,00	0,00	0,00	0,00
TRANSPORTES COLETIVOS URBANOS	37.300.000,00	0,00	37.300.000,00	26.000.000,00	11.300.000,00	5.591.211,10	20.408.788,90
27 - DESPORTO E LAZER	10.560.190,00	0,00	10.560.190,00	1.175.099,73	9.385.090,27	1.064.939,48	110.160,25
ADMINISTRAÇÃO GERAL	10.160.190,00	0,00	10.160.190,00	1.062.252,28	9.097.937,72	1.062.252,28	0,00
LAZER	400.000,00	0,00	400.000,00	112.847,45	287.152,55	2.687,20	110.160,25
99 - RESERVA DE CONTINGÊNCIA	66.407.000,00	0,00	66.407.000,00	0,00	66.407.000,00	0,00	0,00
RESERVA DE CONTINGÊNCIA RPPS	65.407.000,00	0,00	65.407.000,00	0,00	65.407.000,00	0,00	0,00
RESERVA DE CONTINGÊNCIA	1.000.000,00	0,00	1.000.000,00	0,00	1.000.000,00	0,00	0,00
TOTAL	1.405.921.807,00	13.916.427,67	1.419.838.234,67	448.416.006,58	971.422.228,09	154.648.481,56	293.767.525,02

PREFEITURA MUNICIPAL DE CAJATI
ESTADO DE SÃO PAULO

PROCESSO ADMINISTRATIVO ELETRÔNICO Nº 245/2025 1DOC
PREGÃO ELETRÔNICO Nº 27/2025

OBJETO: Aquisição de cosméticos e perfumaria, conforme condições, quantidades e exigências estabelecidas neste instrumento, visando a continuidade nos cursos os profissionalizantes, ofertados pelo Fundo Social de Solidariedade de Cajati - SP conforme condições e exigências estabelecidas no Termo de Referência do edital, por meio de SISTEMA DE REGISTRO DE PREÇOS (SRP).

ABERTURA DAS PROPOSTAS: às 09:00 horas do dia 11 de abril de 2025.
INÍCIO DA SESSÃO DE DISPUTA DE PREÇOS: à partir das 10:00 horas do dia 11 de abril de 2025.
LOCAL: bll.org.br, opção Licitações, diretamente em www.bllcompras.org.br ou através de link no site da Prefeitura Municipal de Cajati - SP, em www.cajati.sp.gov.br. Informações poderão ser obtidas no endereço acima, pelo telefone (13) 3854-8700 ou pelo e-mail compras@cajati.sp.gov.br, através da plataforma 1DOC ou diretamente.

Cajati/SP, 28 de março de 2025.

LUIZ HENRIQUE KOGA
Prefeito Municipal

PREFEITURA MUNICIPAL DE CAJATI
ESTADO DE SÃO PAULO

PROCESSO ADMINISTRATIVO ELETRÔNICO Nº 237/2025 1DOC
CONCORRÊNCIA ELETRÔNICA Nº 12/2025

OBJETO: Contratação de empresa especializada para construção de pontos de ônibus (LOTE 01) e execução de reforma de pontos de ônibus (LOTE 02), em diversos locais do Município de Cajati - SP.

A Prefeitura do Município de Cajati - SP, torna público que realizará licitação na modalidade CONCORRÊNCIA em sua forma ELETRÔNICA, do tipo MENOR PREÇO GLOBAL POR LOTE, conforme condições, quantidades e exigências estabelecidas no edital.

DATA DA SESSÃO PÚBLICA: às 09:00 horas do dia 15 de abril de 2025.
LOCAL: bll.org.br, opção Licitações, diretamente em www.bllcompras.org.br ou através de link no site da Prefeitura Municipal de Cajati - SP, em www.cajati.sp.gov.br. Informações poderão ser obtidas no endereço acima, pelo telefone (13) 3854-8700 ou pelo e-mail compras@cajati.sp.gov.br, através da plataforma 1DOC ou diretamente.

Cajati/SP, 28 de março de 2025.

LUIZ HENRIQUE KOGA
Prefeito Municipal

CONSAÚDE

CONSÓRCIO INTERMUNICIPAL DE SAÚDE DO VALE DO RIBEIRA E LITORAL SUL

O Consórcio Intermunicipal de Saúde do Vale do Ribeira e Litoral Sul - CONSAÚDE, torna pública a cessação da Sra. **Cintia Matsunaga**, RG. **22.255.209-8/SSP/SP**, para responder pela função em confiança de **Chefe da Seção de Compras** do Consórcio Intermunicipal de Saúde do Vale do Ribeira e Litoral Sul - CONSAÚDE, a partir de **28/03/2024**, conforme portaria nº **292/2025**, da superintendência do CONSAÚDE.

WILBER ROSSINI
Diretor Superintendente

CONSAÚDE

CONSÓRCIO INTERMUNICIPAL DE SAÚDE DO VALE DO RIBEIRA E LITORAL SUL

NOMEAÇÕES DE SERVIDORES

O Consórcio Intermunicipal de Saúde do Vale do Ribeira e Litoral Sul - CONSAÚDE torna pública a nomeação da Sra. **Danyele Venâncio de Freitas Ferreira**, R.G. **38.XXX.XXX-4/SSP/SP**, aprovada no Concurso Público 01/2024, para provimento do cargo de **Oficial Administrativo** do Consórcio Intermunicipal de Saúde do Vale do Ribeira e Litoral Sul - CONSAÚDE, a partir de **26/03/2025**, conforme Portaria nº **293/2025** da Superintendência do CONSAÚDE.

O Consórcio Intermunicipal de Saúde do Vale do Ribeira e Litoral Sul - CONSAÚDE torna pública a nomeação da Sra. **Amanda Guilherme de Macedo Silva**, R.G. **60.XXX.XXX-1/SSP/SP**, aprovada no Concurso Público 01/2024, para provimento do cargo de **Contador** do Consórcio Intermunicipal de Saúde do Vale do Ribeira e Litoral Sul - CONSAÚDE, a partir de **26/03/2025**, conforme Portaria nº **294/2025** da Superintendência do CONSAÚDE.

O Consórcio Intermunicipal de Saúde do Vale do Ribeira e Litoral Sul - CONSAÚDE torna pública a nomeação do Sr. **José Iram Mendonça do Rego**, R.G. **62.XXX.XXX-9**, aprovada no Concurso Público 01/2024, para provimento do cargo de **Médico Neurocirurgião** do Consórcio Intermunicipal de Saúde do Vale do Ribeira e Litoral Sul - CONSAÚDE, a partir de **26/03/2025**, conforme Portaria nº **295/2025** da Superintendência do CONSAÚDE.

WILBER ROSSINI
Diretor Superintendente

A leitura na medida certa.

ANUNCIE:
11. 3729-6600

PREFEITURA MUNICIPAL DE CARAGUATATUBA - SP

COMUNICADOS
PE 08/2025 - PI 7299/25 - EDITAL 015/25. Objeto: registro de preço de copos de transição/treinamento e mamadeiras para as creches. Fica suprimido o item 5.5, alínea "h", do edital, devido à unificação dos lançamentos de taxas mobiliárias e ISSQN na Certidão Mobiliária. A alteração não impacta prazos ou propostas, conforme o §1º do Art. 55 da Lei nº 14.133/2021. A sessão pública permanece em 04/04/2025 às 09h. Edital, comunicado na íntegra e demais informações: <https://portaldatransparencia.caraguatatuba.sp.gov.br>
Assinatura: 27/03/2025.

COMUNICADO
PE 60/24 - PI 21078/24 - EDITAL 014/25. Objeto: registro de preço para futura e eventual aquisição de materiais de limpeza para piscinas (itens fracassados do PE 53/2023). Fica suprimido o item 5.5, alínea "f", do Edital, devido à unificação dos lançamentos de taxas mobiliárias e ISSQN na Certidão Mobiliária e reificado onde se lê Edital 14/2024, leia-se Edital 14/2025. A alteração não impacta prazos ou propostas, conforme o §1º do Art. 55 da Lei nº 14.133/2021. A sessão pública permanece em 03/04/2025 às 09h. Edital, comunicado na íntegra e demais informações: <https://portaldatransparencia.caraguatatuba.sp.gov.br>
Assinatura: 27/03/2025.

CÂMARA MUNICIPAL DE CARAGUATATUBA
ESTADO DE SÃO PAULO

EXTRATO DE ADITAMENTO
Pregão Eletrônico nº 02/2021
Processo nº 117/2021
Contrato nº 12/2021
Termo Aditivo nº 03

Objeto: Objeto: Contratação de empresa especializada em sistemas SIGCAE e SIGTPD para implantação da solução digital integrada, com fornecimento de licença de uso e suporte técnico (in loco) continuado. Contratada: **AMZ TECNOLOGIA E DESENVOLVIMENTO GOVERNAMENTAL LTDA**, inscrita no CNPJ sob nº. 30.445.042/0001-05. Aditamento nº 03: prorrogação em mais 12 (doze) meses. Vigência: 16 de março de 2025 à 16 de março de 2026. Assinatura: ANTONIO CARLOS DA SILVA JUNIOR, Presidente da Câmara Municipal de Caraguatatuba. Data 12/03/2025.

A VERDADE NAS BANCAS

www.gazetasp.com.br





Somos Impresso
Somos Digital
Somos Conteúdo



GRUPO GAZETA DE S. PAULO

GAZETA DE S. PAULO





* continuação

de qualquer um dos pontos descritos no Código de Ética e Conduta da Companhia, nas políticas e procedimentos.

18. Compromissos futuros: Os contratos celebrados pela Renova Comercializadora visam a comercialização de energia elétrica de acordo com os requisitos das Regras de Comercialização, regulamentadas pela ANEEL, aplicáveis a todos os agentes registrados na CCEE. Essas transações são mantidas para recebimento ou entrega até a data de liquidação da operação prevista no contrato, de acordo com os requisitos contratuais de compra e venda. Estes contratos de compromissos futuros são mensurados ao valor justo utilizando-se das melhores informações disponíveis e observáveis, sendo utilizada como melhor estimativa curva de preços *forward* calculada por empresa independente contratada pela Companhia, com atuação de referência no Setor Elétrico Brasileiro. Deste modo, o resultado da diferença entre a curva de preço do contrato e a curva de preço *forward* é contabilizado como Marcação a Mercado (MtM) do Instrumento Financeiro Derivativo. No exercício findo em 31 de dezembro de 2024, a mensuração líquida do valor justo dos contratos de compra e venda de energia, impactou negativamente o lucro bruto no montante de R\$52.493.

	31/12/2024			
	Ativo	Passivo	Total	Resultado
Circulante	63.415	(76.712)	(13.297)	(32.263)
Não circulante	213.868	(85.503)	128.365	(20.230)
Total	277.283	(162.215)	115.068	(52.493)
Imposto de renda e Contribuição social diferidos	(94.276)	55.153	(39.123)	17.848

	31/12/2023			
	Ativo	Passivo	Total	Resultado
Circulante	52.443	(33.477)	18.966	18.965
Não circulante	305.489	(156.894)	148.595	148.595
Total	357.932	(190.371)	167.561	167.561
Imposto de renda e Contribuição social diferidos	(221.677)	64.726	(156.951)	(56.971)

19. Patrimônio líquido e remuneração aos acionistas: a) Capital autorizado: De acordo com o seu Estatuto Social a Companhia está autorizada a aumentar o capital social mediante deliberação do Conselho de Administração, independentemente da reforma estatutária, por meio da emissão de ações ordinárias ou ações preferenciais, até o limite de R\$5.002.000. b) Capital social: Em 02 de fevereiro de 2023, o Conselho de Administração aprovou a homologação parcial do aumento de capital social da Companhia, por subscrição privada de ações, dentro do limite do capital autorizado, aprovado em reunião de 29 de novembro de 2022, para capitalização de créditos decorrentes por credores da Companhia, de forma a efetivar o "6º Processo de Aumento de Capital e Conversão", nos termos dos planos de recuperação judicial. O aumento de capital da Companhia foi homologado com o valor de R\$31.296, representado por 5.336.210 novas ações nominativas e sem valor nominal, sendo 2.668.102 ações ordinárias e 2.668.108 ações preferenciais. Em 31 de dezembro de 2024 e 31 de dezembro de 2023, o capital social da Companhia subscrito e integralizado é de R\$4.170.394, dividido em 249.483.956 ações nominativas, escriturais e sem valor nominal, sendo 124.741.981 ações ordinárias e 124.741.975 ações preferenciais, distribuído conforme o quadro de acionistas a seguir:

	Ações ON		Ações PN		Total		% do Capital Social	
	Quantidade	%	Quantidade	%	Quantidade	%	Quantidade	%
Bloco de Controle ¹	26.328.648	21,11%	-	0,00%	26.328.648	10,55%	-	-
AP Energias Renováveis Fundo de Invest. em Part. Multiestratégia	15.115.371	12,12%	-	0,00%	15.115.371	6,06%	-	-
Caetite Participações S.A.	10.329.025	8,28%	-	0,00%	10.329.025	4,14%	-	-
Renato do Amaral Figueiredo	884.252	0,71%	-	0,00%	884.252	0,35%	-	-
Outros Acionistas	98.413.333	78,89%	124.741.975	100,00%	223.155.308	89,45%	-	-
AP Energias Renováveis Fundo de Invest. em Part. Multiestratégia	66.545.129	53,35%	68.107.270	54,60%	134.652.399	53,97%	-	-
Renato do Amaral Figueiredo	5.764.804	4,62%	4.527.141	3,63%	10.291.945	4,13%	-	-
BNDESPar	696.683	0,56%	1.393.366	1,12%	2.090.049	0,84%	-	-
Caetite Participações S.A.	27.359	0,02%	406.795	0,33%	434.154	0,17%	-	-
Outros Acionistas	25.379.358	20,35%	50.307.403	40,33%	75.686.761	30,34%	-	-
Total	124.741.981	100,00%	124.741.975	100,00%	249.483.956	100,00%	-	-

Nota 1: Possui 36.162 ações ordinárias bloqueadas pelo acordo de acionistas junto ao BNDESPar. c) Custos na emissão de ações: A Companhia registra todos os custos das operações com emissão de ações em rubrica específica. Esses valores referem-se a gastos com consultoria e assessores financeiros, das operações de aumento de capital.

20. Receita líquida:

	Consolidado			
	31/12/2024	31/12/2023	31/12/2024	31/12/2023
	MWh*	MWh*	MWh*	MWh*
Geração	-	-	-	-
Suprimento de energia elétrica - Eólicos	972.646	1.142.137	91.758	113.536
Comercialização	-	-	-	-
Operações - comercialização de energia elétrica	-	-	198.745	137.140
Deduções s/receitas:	-	-	-	-
(-) Tributos s/receita (PIS/COFINS)	-	-	(31.277)	(22.838)
Total	-	-	259.226	227.838

(*) Informações não examinadas pelos auditores independentes.

21. Custos e despesas (recargas):

	Consolidado			
	31/12/2024	31/12/2023	31/12/2024	31/12/2023
Custo dos serviços	-	-	43.300	17.998
Compra de energia ⁽¹⁾	-	-	-	-
Custo da operação	-	-	-	-
Serviços de terceiros	-	-	57.226	72.455
Multa sobre ressarcimento	-	-	-	-
Seguros	-	-	8.071	7.783
Material de uso e consumo	-	-	6.467	1.637
Outros custos	-	-	466	18
Depreciações e amortizações	-	-	72.230	82.509
Encargos do uso do sistema de distribuição Tust/Just ⁽²⁾	-	-	98.148	97.784
Taxa de fiscalização	-	-	20.801	20.946
Total	-	-	31.113	24.100
Despesas Gerais e administrativas	-	-	-	-
Pessoal e administradores	4.169	7.357	30.236	30.293
Serviços de terceiros	1.598	6.598	24.088	13.113
Seguros	-	738	673	4.679
Telefonia e TI	(437)	1.090	2.031	3.064
Viagens	84	195	203	998
Impostos e taxas	641	599	1.284	1.285
Material de uso e consumo	76	175	976	397
Aluguel	(802)	185	291	202
Contingências civis e trabalhistas	2.512	(557)	3.275	2.397
Outras despesas	67	280	284	444
Total	7.908	16.660	65.108	56.872
Depreciações e amortizações	3.731	4.449	4.077	4.942
Outras (recargas) despesas líquidas	-	-	-	-
Penalizações contratuais e regulatórias	1.855	-	1.819	(77.738)
Indenização	-	(4.940)	-	(4.940)
Provisão (reversão) para perda a valor recuperável de crédito de PIS/COFINS	-	-	-	(628)
Outras despesas (recargas)	347	16	481	1.517
Total	2.202	(4.924)	2.300	(61.789)
Total	13.841	16.185	71.485	(19.975)

(1) Refere-se a aquisição de energia no mercado livre para venda realizada pela controlada Renova Comercializadora para honrar os compromissos assumidos nos contratos de venda de energia dos parques em atraso na sua operação comercial. (2) Tust - tarifa de uso do sistema de distribuição e Just - tarifa de uso do sistema de transmissão. Os valores de Tust registrados na despesa estão relacionados, principalmente, ao período anterior a entrada em operação comercial dos parques eólicos.

22. Ganho na alienação de ativos:

	Consolidado	
	2024	2023
Earn-out AES (nota 1.1.5)	65.577	-
Aliquotização caso de vendas (nota 1.1.6)	25.717	397
Recebimento acordo transação de projetos em desenvolvimento Grupo Sallus (nota 1.1.6)	41.809	-
Acordo transação de projetos em desenvolvimento Grupo Sallus (nota 1.1.6)	(13.581)	-
Serra do tigre (nota 1.1.1)	-	6.878
Total das receitas financeiras	119.179	6.878

23. Resultado financeiro:

Nota explicativa	Controladora		Consolidado	
	31/12/2024	31/12/2023	31/12/2024	31/12/2023
Receitas financeiras	-	-	-	-
Rendimentos de aplicações financeiras e cauções	449	60	7.916	2.933
Juros - partes relacionadas	25	2	2.253	570
Outras receitas financeiras	(8)	288	280	570
(-) PIS/COFINS sobre receita financeira	(23)	(122)	(107)	(202)
Total das receitas financeiras	420	2.478	8.089	3.339
Despesas financeiras	-	-	-	-
Encargos da dívida	13	(3.327)	(3.567)	(124.735)
Juros sobre debêntures	13	(770)	(1.223)	-
Juros - partes relacionadas	25	(140)	(56)	-
Juros	(17.106)	(9.576)	(21.151)	(11.835)
Apropriação de custos de captações	(408)	-	(408)	-
Atualização monetária contencioso	(8.406)	(10.470)	(8.406)	(10.503)
Juros sobre obrigação de arrendamento	11	(754)	(252)	(1.587)
Juros sobre provisão para desmantelamento	(287)	(110)	(1.531)	(1.583)
Outras despesas financeiras	(71)	(914)	(1.295)	(1.084)
Total das despesas financeiras	(31.269)	(26.168)	(151.771)	(152.875)
Total do resultado financeiro	(30.849)	(23.690)	(143.682)	(149.536)
Receitas financeiras	420	2.478	8.089	3.339
Despesas financeiras	(31.269)	(26.168)	(151.771)	(152.875)
Total	(30.849)	(23.690)	(143.682)	(149.536)

24. Imposto de renda e contribuição social:

	Acumulado de 12 meses			
	Controladora	Consolidado	Controladora	Consolidado
	2024	2023	2024	2023
Lucro líquido (prejuízo) antes do imposto de renda e contribuição social	(117.069)	(12.084)	(126.866)	50.770
Aliquota combinada do imposto de renda e contribuição social	-	-	-	-
Imposto de renda e contribuição social às alíquotas da legislação	39.803	4.109	43.134	(17.262)
Exclusões (adições) permanentes	-	-	-	-
Despesas não dedutíveis	(4.330)	(1.852)	(4.358)	(2.103)
Resultado da equivalência patrimonial	(65.130)	-	7.135	-
Efeito das controladas optantes pelo lucro presumido	-	-	-	(1.236)
Utilização de crédito de base negativa para pagamento parcial de dívida tributária - QuitaPGFN (*)	-	-	2.846	4291
Efeito dos temporários diferidos ativos não reconhecidos sobre provisões contábeis	(7.592)	(2.811)	(27.184)	(2.481)
Prejuízo fiscal e base negativa	37.249	(6.581)	(559)	(49.471)
Imposto de renda e contribuição social registrado no resultado IR e CS Correntes	(26.954)	2.846	(38.424)	(8.804)
IR e CS Diferidos	26.954	2.846	48.221	(51.204)
Imposto de renda e contribuição social apurados	2.464	2.846	9.797	(60.008)
Taxa efetiva	-	-	7,72%	118,20%

Nota (*): A Companhia e sua controlada Renova Comercializadora utilizaram créditos decorrentes de base de cálculo negativa CSL, para quitação antecipada de parte da dívida de tributos em parcelamento, por meio do programa Quita PGFN. A controladora não apurou lucro tributável nos exercícios findos em 31 de dezembro de 2024 e 2023 e possui saldo de prejuízos fiscais e bases negativas da contribuição social, nos montantes a seguir para os quais não foram constituídos tributos diferidos:

	Controladora			
	31/12/2024	31/12/2023	31/12/2024	31/12/2023
Prejuízo fiscal do exercício	(2.145)	-	-	(19.311)
Utilização de prejuízos fiscais e bases negativas acumulados de exercícios anteriores	113.262	-	-	3.069
Prejuízos fiscais e bases negativas acumulados de exercícios anteriores	(671.925)	-	-	(655.883)
Total de prejuízos fiscais e bases negativas acumulados	(560.808)	-	-	(671.925)
25. Transações com partes relacionadas:	25.1. Controladora:			
	Controladora			
	Ativo	Passivo	Resultado financeiro	Despesa
	31/12/2024	31/12/2024	31/12/2024	31/12/2024
Múltiplo ⁽¹⁾	-	-	-	-
Renova Comercializadora de Energia S.A.	-	-	2.253	-
Centrais Eólicas Folha da Serra S.A.	-	2	-	-
Centrais Eólicas Jatál S.A.	-	1	-	-
Centrais Eólicas Tabua S.A.	-	3	-	-
Centrais Eólicas Unha D'anta S.A.	-	1	-	-
Centrais Eólicas Vaqueta S.A.	-	1	-	-
Centrais Eólicas Angelim S.A.	-	1	-	-
Centrais Eólicas Itaipu VII Ltda.	-	104	12.055	(56)
Subtotal	-	107	12.055	138
Alto Sertão Participações S.A. (Holding)	250	-	-	-
Bateio de despesas ⁽²⁾	-	-	-	-
Renova Comercializadora de Energia S.A.	4.717	1.421	-	(9.700)
Controladas - LER 2013	2.150	387	-	(12.934)
Controladas - LER 2014	610	106	-	(3.668)
Controladas - ACL (Mercado Livre I)	7.386	1.620	-	(14.214)
Centrais Eólicas Itaparica S.A.	164	624	-	(2.383)
SF 120 Participações Sociais S.A.	2.464	-	-	(1.157)
Centrais Eólicas Bela Vista XIV S.A.	-	-	-	-
Subtotal	15.028	14.282	-	(40.516)

Notas Explicativas às Demonstrações Financeiras - Exercícios findo em 31 de dezembro de 2024

Valores expressos em milhares de reais

	Controladora				Consolidado			
	Ativo	Passivo	Resultado financeiro	Despesa	Ativo	Passivo	Resultado financeiro	Despesa
	31/12/2024	31/12/2024	31/12/2024	31/12/2024	31/12/2024	31/12/2024	31/12/2024	31/12/2024
	2024	2023	2024	2023	2024	2023	2024	2023
Outros créditos ⁽¹⁾	-	-	-	-	-	-	-	-
Centrais Eólicas Jacarandá do Serrado S.A.	-	1.022	-	-	-	-	-	-
Diamantina Eólicas Participações S.A.	26.186	-	-	-	-	-	-	-
Centrais Eólicas Umbuzeiro S.A.	-	465	-	-	-	-	-	-
Centrais Eólicas Sabiu S.A.	-	1.820	-	-	-	-	-	-
Centrais Eólicas Angelim S.A.	-	5	-	-	-	-	-	-
Centrais Eólicas Amesleia S.A.	13.165	13.587	-	-	-	-	-	-
Centrais Eólicas Marineiro S.A.	10.557	13.587	-	-	-	-	-	-
Centrais Eólicas Folha da Serra S.A.	-	-	1.022	1.022	-	-	-	-
Centrais Eólicas Acácia S.A.	-	-	533	533	-	-	-	-
Centrais Eólicas Bartoloméu S.A.	-	-	536	536	-	-	-	-
Centrais Eólicas Facheiro S.A.	-	-	535	535	-	-	-	-
Centrais Eólicas Jabuticaba S.A.	-	-	250	250	-	-	-	-
Centrais Eólicas Cedro S.A.	-	-	357	357	-	-	-	-
Centrais Eólicas Itaparica Ltda.	-	-	27.253	27.253	-	-</		

★ continuação Notas Explicativas às Demonstrações Financeiras do Mercado Crédito - Sociedade de Crédito, Financiamento e Investimento S.A.

Table with columns: Valores a Receber, Valores a Pagar, Receitas, Despesas, Ativo, Nivel 1, Nivel 2, Nivel 3, Total. Rows include Aplicações interfinanceiras, Letras Financeiras do Tesouro - LFT, Títulos e Valores Mobiliários, Títulos privados, Títulos públicos, Instrumentos financeiros derivativos, Passivo, Instrumentos financeiros derivativos, Swap.

Ativo Swap
exercício findo em 31 de dezembro de 2024 e exercício findo em 31 de dezembro de 2023 não ocorreram transferências entre níveis de mensuração dos instrumentos financeiros.

Resumo da Diretoria: Ricardo Lagrecia Siqueira - Responsável Legal. Relatório do auditor independente sobre as demonstrações financeiras. A Companhia é responsável por essas outras informações que compreendem o Relatório da Administração.

À Diretoria da Mercado Crédito Sociedade de Crédito, Financiamento e Investimento S.A. - São Paulo - SP Opinião: Examinamos as demonstrações financeiras da Mercado Crédito Sociedade de Crédito, Financiamento e Investimento S.A. ("Companhia") que compreendem o balanço patrimonial em 31 de dezembro de 2024 e a respectivas demonstrações do resultado, do resultado abrangente, das mutações do patrimônio líquido e dos fluxos de caixa para o exercício findo nessa data, bem como as correspondentes notas explicativas...

seu tamanho elevado em relação ao volume normalmente transacionado ou em razão de alguma descontinuidade no mercado. No gerenciamento do risco de liquidez são adotados procedimentos diários para avaliação do nível de liquidez frente os fluxos de caixa futuros em diferentes horizontes de tempo e considerando cenários de estresse ou sistêmicos. Risco de mercado: Busca mensurar o impacto de movimentos adversos das taxas de juros no capital e nos resultados da instituição financeira...

Resumo da Diretoria: Ricardo Lagrecia Siqueira - Responsável Legal. Relatório do auditor independente sobre as demonstrações financeiras. A Companhia é responsável por essas outras informações que compreendem o Relatório da Administração.

Eletrromidia Eletrromidia S.A. Companhia Aberta CNPJ nº 09.347.516/0001-81 - NIRE 35.300.458-89-3 Código GV nº 02556-9 Edital de Convocação - Assembleia Geral Ordinária a ser realizada em 28 de abril de 2025

eletrromidia Eletrromidia S.A. Companhia Aberta CNPJ nº 09.347.516/0001-81 - NIRE 35.300.458-89-3 Aviso aos Acionistas - Disponibilização dos Documentos conforme o artigo 133 da Lei nº 6.404/76

AVISO DE LICITAÇÃO PREGÃO ELETRÔNICO Nº 090158 - HOSPITAL GERAL DE GUAIANASES - JESUS TEIXEIRA DA COSTA Modalidade: PREGÃO ELETRÔNICO Nº 90039/2025

POLÍCIA MILITAR DO ESTADO DE SÃO PAULO COMANDO DE POLICIAMENTO DO INTERIOR - TRÊS AVISO DE LICITAÇÃO PREGÃO ELETRÔNICO Nº 90158/2025

POLÍCIA MILITAR DO ESTADO DE SÃO PAULO COMANDO DE POLICIAMENTO DO INTERIOR - TRÊS AVISO DE LICITAÇÃO PREGÃO ELETRÔNICO Nº 90158/2025

AVISO DE LICITAÇÃO PREGÃO ELETRÔNICO Nº 90141/2025 CONTRATANTE (UASG) 090181 OBJETO Aquisição de Solução Pré Limpeza, Coletor de Secreção e outros

POLÍCIA MILITAR DO ESTADO DE SÃO PAULO COMANDO DE AVIAÇÃO DA POLÍCIA MILITAR DO ESTADO DE SÃO PAULO ABERTURA DE PREGÃO ELETRÔNICO

POLÍCIA MILITAR DO ESTADO DE SÃO PAULO COMANDO DE AVIAÇÃO DA POLÍCIA MILITAR DO ESTADO DE SÃO PAULO ABERTURA DE PREGÃO ELETRÔNICO

AVISO DE LICITAÇÃO PREGÃO ELETRÔNICO Nº 90021/25 - INSTITUTO "LAURO DE SOUZA LIMA" Nº Processo: 024.0002059/2025-70

POLÍCIA MILITAR DO ESTADO DE SÃO PAULO COMANDO DE POLICIAMENTO DO INTERIOR QUATRO - CPI-4 ABERTURA DE LICITAÇÃO PREGÃO ELETRÔNICO Nº 90008/2025

POLÍCIA MILITAR DO ESTADO DE SÃO PAULO COMANDO DE POLICIAMENTO DO INTERIOR QUATRO - CPI-4 ABERTURA DE LICITAÇÃO PREGÃO ELETRÔNICO Nº 90008/2025

PREGÃO ELETRÔNICO Nº 90034/2025 CONTRATANTE (UASG) 090161 OBJETO: AQUISIÇÃO DE MATERIAL DE CONSUMO PARA NEURO VÁLVULA PARA HIROCEFFALIA - PE-RESTRITA - ENTREGA ÚNICA

POLÍCIA MILITAR DO ESTADO DE SÃO PAULO COMANDO DE POLICIAMENTO DO INTERIOR SEIS ABERTURA DE LICITAÇÃO PREGÃO ELETRÔNICO Nº 90004/2025

POLÍCIA MILITAR DO ESTADO DE SÃO PAULO COMANDO DE POLICIAMENTO DO INTERIOR SEIS ABERTURA DE LICITAÇÃO PREGÃO ELETRÔNICO Nº 90004/2025

PREGÃO ELETRÔNICO Nº 90035/2025 CONTRATANTE (UASG) 090161 OBJETO: AQUISIÇÃO DE MATERIAL DE CONSUMO DA UROLOGIA DISPOSITIVO MASCULINO PARA INCONTINÊNCIA URINÁRIA - RESTRITA - ENTREGA ÚNICA

POLÍCIA MILITAR DO ESTADO DE SÃO PAULO COMANDO DE AVIAÇÃO DA POLÍCIA MILITAR DO ESTADO DE SÃO PAULO ABERTURA DE PREGÃO ELETRÔNICO

POLÍCIA MILITAR DO ESTADO DE SÃO PAULO COMANDO DE AVIAÇÃO DA POLÍCIA MILITAR DO ESTADO DE SÃO PAULO ABERTURA DE PREGÃO ELETRÔNICO

PREGÃO ELETRÔNICO Nº 90036/2025 CONTRATANTE (UASG) 090161 OBJETO: AQUISIÇÃO DE MATERIAL DE CONSUMO LOUCAS SANITÁRIAS - PE-RESTRITA-ENTREGA ÚNICA

StoneX Distribuidora de Títulos e Valores Mobiliários Ltda.

CNPJ 02.690.873/0001-90

Apresentação: Submetemos à apreciação de V.S.as, em cumprimento às determinações legais e estatutárias, as demonstrações financeiras da StoneX Distribuidora de Títulos e Valores Mobiliários Ltda. (DTVM) do exercício findo em 31 de dezembro de 2024, acrescidas das notas explicativas e do relatório dos auditores independentes. **Desempenho:** No exercício findo em 31 de dezembro de 2024, a DTVM apresentou um lucro de R\$ 39.918 mil (2023 - R\$ 22.774 mil).

RELATÓRIO DA ADMINISTRAÇÃO

BALANÇO PATRIMONIAL EM 31 DE ZENEBRO (Em milhares de Reais)

Ativo	Nota	2024	2023	Passivo	Nota	2024	2023
Circulante		75.130	83.518	Circulante		34.171	40.180
Caixa e equivalentes de caixa	4	27.861	25.244	Provisões		6.859	13.447
Disponibilidades		87	1.289	Sociais e estatutárias	10.a	1.970	1.743
Aplicações interfinanceiras de liquidez		27.010	23.955	Fiscais e previdenciárias	10.b	937	2.781
Instrumentos financeiros		21.925	27.754	Outras	10.c	1.715	1.552
Títulos e valores mobiliários	5	21.925	27.754	Provisão para contingências	15	2.237	3.711
Outros ativos		23.182	26.272	Obrigações fiscais correntes e diferidas	14.e	2.164	3.811
Rendas a receber	6	20.298	14.358	Outros passivos		25.148	22.922
Negociação e intermediação de valores	7	2.740	11.926	Sociais e estatutárias		456	249
Diversos		144	437	Negociação e intermediação de valores	7	24.189	22.204
Ativos fiscais correntes e diferidos	14.d	2.192	3.799	Diversas		523	469
Não circulante		141.970	99.508	Não circulante		564	396
Realizável a longo prazo		63.361	49.080	Provisões		114	-
Instrumentos financeiros		63.361	49.080	Sociais e estatutárias	10.a	114	-
Títulos e valores mobiliários	5	63.361	49.080	Outros passivos		450	396
Investimentos	8	78.068	49.792	Sociais e estatutárias		450	396
Imobilizado de uso	9	541	633	Patrimônio líquido		182.365	142.447
Imobilizações de uso		1.948	1.833	Capital social		-	-
(-) Depreciações acumuladas		(1.407)	(1.200)	De domicílios no país	11.a	99.103	99.103
				Reservas de lucros			
				Legais	11.b	6.607	4.611
				Estatutárias	11.b	76.655	38.733
				Total do passivo		217.100	183.023
Total do ativo		217.100	183.023				

DEMONSTRAÇÃO DO RESULTADO

PARA O SEMESTRE E EXERCÍCIOS FINDOS EM 31 DE ZENEBRO
(Em milhares de Reais, exceto resultado por quotas)

	Nota	2º Semestre 2024	Exercícios 2024	2023
Receita de intermediação financeira		5.938	11.115	12.185
Resultado de operações com títulos e valores mobiliários		5.938	11.115	12.185
Resultado bruto da intermediação financeira		5.938	11.115	12.185
Outras receitas/(despesas) operacionais		24.834	40.529	26.024
Receitas de prestação de serviços	18.a	19.332	39.871	37.651
Despesas de pessoal	18.b	(9.591)	(18.225)	(15.404)
Outras despesas administrativas	18.c	(6.754)	(12.713)	(12.389)
Despesas tributárias	18.d	(2.371)	(4.702)	(4.312)
Resultado de participações em controladas	8	19.413	28.276	13.870
Outras receitas/(despesas) operacionais	4.805	8.022	6.608	20.000
Resultado operacional		30.772	51.644	38.209
Resultado não operacional		1.825	4.037	(721)
Resultado antes da tributação sobre lucro e participações		32.597	55.681	37.488
Imposto de renda e contribuição social	14.a	(3.552)	(7.765)	(7.122)
Participações no lucro		(4.127)	(7.998)	(7.592)
Lucro líquido do período		24.918	39.918	22.774
Quantidade de quotas		99.102.774	99.102.774	99.102.774
Resultado por quota (R\$)		0,25	0,40	0,23

DEMONSTRAÇÃO DOS FLUXOS DE CAIXA

PARA O SEMESTRE E EXERCÍCIOS FINDOS EM 31 DE ZENEBRO
(Em milhares de Reais)

	Nota	2º Semestre 2024	Exercícios 2024	2023
Fluxo de caixa das atividades operacionais		24.918	39.918	22.774
Fluxo líquido		24.918	39.918	22.774
Ajustes para:				
Depreciações		105	207	193
Variação ajustada		25.023	40.125	22.967
Variação líquida patrimonial		(4.414)	(8.452)	(8.926)
(Aumento) em títulos e valores mobiliários		(4.414)	(8.452)	(8.926)
(Aumento)redução em ativos fiscais correntes e diferidos		2.110	1.637	(448)
(Aumento)redução em outros ativos		27.959	3.539	(16.254)
(Aumento)redução em provisões		(7.251)	(6.474)	2.236
(Aumento)redução em obrigações fiscais correntes e diferidas		283	(1.647)	2.090
Aumento(redução) em outros passivos		(18.529)	2.280	11.894
Caixa gerado pelas atividades operacionais		25.181	31.008	13.289
Fluxo de caixa das atividades de investimento				
Fluxo de caixa (utilizado nas) atividades de investimento		(19.485)	(28.391)	(13.943)
Aumento(redução) de caixa e equivalentes de caixa		5.696	2.617	(654)
Caixa e equivalentes de caixa no início do período	4	22.165	25.244	25.898
Caixa e equivalentes de caixa no final do período	4	27.861	27.861	25.244
Aumento(redução) de caixa e equivalentes de caixa		5.696	2.617	(654)

As notas explicativas são parte integrante das demonstrações contábeis.

DEMONSTRAÇÃO DAS MUTAÇÕES DO PATRIMÔNIO LÍQUIDO (Em milhares de Reais)

Saldo em 31/12/2022	Reservas de lucros			Lucros acumulados	Total
	Capital social	Legais	Estatutárias		
Lucro líquido do exercício	55.103	3.472	61.098		119.673
Destinação do lucro líquido:	44.000	-	(44.000)		
Reservas legais	-	1.139	-		(1.139)
Reservas estatutárias	-	-	21.635		(21.635)
Saldo em 31/12/2023	99.103	4.611	38.733		142.447
Lucro líquido do exercício	-	-	-		39.918
Destinação do lucro líquido:	-	1.996	-		(1.996)
Reservas estatutárias	-	-	37.922		(37.922)
Saldo em 31/12/2024	99.103	6.607	76.655		182.365
Saldo em 30/06/2024	99.103	4.611	38.733		150.000
Lucro líquido do semestre	-	-	-		24.918
Destinação do lucro líquido:	-	1.996	-		(1.996)
Reservas estatutárias	-	-	37.922		(37.922)
Saldo em 31/12/2024	99.103	6.607	76.655		182.365

NOTAS EXPLICATIVAS DA ADMINISTRAÇÃO ÀS DEMONSTRAÇÕES CONTÁBEIS REFERENTE AO EXERCÍCIO FINDO EM 31 DE ZENEBRO
(Em milhares de Reais, exceto quando indicado de outra forma)

1. Contexto operacional: A StoneX Distribuidora de Títulos e Valores Mobiliários Ltda., subsidiária do grupo norte-americano StoneX Group Inc. (www.stonex.com), em maio de 2017, obteve pela B3 (Brasil, Bolsa, Balcão) as autorizações de acesso da DTVM como Participante de Negociação Pleno (PNP), Agente de Compensação Público e Membro de Compensação Tipo 2 em linha com a estratégia do grupo no Brasil para o oferecimento de uma plataforma completa de serviços nos mercados da B3 Com o objetivo de ampliar a presença da StoneX nos mercados de câmbio pronto primário e secundário, em 15 de março de 2018 foi publicado em Diário Oficial a aprovação para funcionamento do StoneX Banco de Câmbio S.A. (Banco), cujo início das atividades foi em 2 de abril de 2018. Com controle direto 100% detido pela DTVM, foi formado perante o Banco Central do Brasil (BACEN) o Conglomerado Prudencial, cujo líder é a DTVM. 2. **Apresentação das demonstrações financeiras:** As demonstrações financeiras foram elaboradas a partir das práticas contábeis adotadas no Brasil, as quais abrangem a legislação societária, associadas às normas e instruções do BACEN, constatações no Plano Contábil das Instituições do Sistema Financeiro Nacional (COSIF) e do Comitê de Procedimentos Contábeis (CPC), quando aplicável. As demonstrações financeiras são de responsabilidade da Administração, em atendimento ao disposto no artigo 9º da Resolução nº 2/20 do BCB, declara de forma explícita e sem reserva, que as demonstrações contábeis estão em conformidade com a regulamentação emanada do Conselho Monetário Nacional (CMN) e do Banco Central do Brasil (BACEN), bem como, que é responsável pelo conteúdo dos documentos contidos neste arquivo, e por consequência, pela elaboração e adequada apresentação das demonstrações financeiras de acordo com as práticas contábeis adotadas no Brasil aplicáveis às instituições autorizadas a funcionar pelo BACEN e pelos controles internos que ela determinou como necessários para permitir a elaboração de demonstrações financeiras livres de distorções. A Administração avalia a capacidade da instituição em continuar operando normalmente e está avaliando a possibilidade de oferecer cursos para dar continuidade a seus negócios no futuro. Adicionalmente, a Administração não tem conhecimento de nenhuma incerteza material que possa gerar dúvidas significativas sobre a sua capacidade de continuar operando. Assim, estas demonstrações financeiras foram preparadas com base no pressuposto da continuidade. Na elaboração das demonstrações financeiras foram utilizadas estimativas e premissas na determinação dos montantes de certos ativos, passivos, receitas e despesas de acordo com as práticas contábeis vigentes no Brasil. 3. **Princípios contábeis:** Estas demonstrações financeiras foram preparadas com base no pressuposto da continuidade. Na elaboração das demonstrações financeiras foram utilizadas estimativas e premissas na determinação dos montantes de certos ativos, passivos, receitas e despesas de acordo com as práticas contábeis vigentes no Brasil. 4. **Reservas a receber:** Referem-se a saldos em títulos públicos, títulos de dívida de terceiros e receitas de prestação de serviços com partes relacionadas no montante de R\$ 20.298 mil (2023 - R\$ 14.358 mil). 7. **Negociação e intermediação de valores:** Referem-se aos valores pendentes de liquidação de operações de clientes no mercado futuro e de ações, na B3, registrados em outros créditos / outras obrigações, com prazo de liquidação entre 1 e 2 dias úteis.

cas das instituições; e (ii) não esteja previsto para ocorrer com frequência nos exercícios futuros. Nos exercícios findos em 31 de dezembro de 2024 e 2023 não houve resultado classificado como não recorrente. 4. **Caixa e equivalentes de caixa:** São representados por disponibilidades em moeda nacional, aplicações interfinanceiras de liquidez no mercado aberto em operações compromissadas lastreadas em títulos públicos, com prazo igual ou inferior a 90 dias.

	2024	2023
Disponibilidades	851	1.289
Aplicações interfinanceiras de liquidez (a)	27.010	23.955
Total	27.861	25.244

(a) Representadas por operações compromissadas, remuneradas a taxas pré-fixadas, lastreadas em títulos públicos, demonstradas pelo valor de aquisição, acrescido dos rendimentos decorrentes, calculados com base na taxa SELIC. 5. **Títulos e valores mobiliários:** Classificação por composição e tipo:

	2024	2023
Valor de custo	46.424	44.448
Valor de mercado	9.441	9.443
Valor de mercado	29.395	29.395
Total da carteira	85.260	85.286

Carteira própria
Vinculados à prestação de garantias
FILCB (a)
Total da carteira

Carteira própria
Vinculados à prestação de garantias
FILCB (a)
Total da carteira

2024		2023	
Sem vencimento	Até 1 a 3 meses	Acima de 3 meses	Valor de mercado
- 15.645	15.534	15.269	46.448
29.395	6.280	3.163	- 38.838
29.935	21.925	18.697	15.269
29.935	21.925	18.697	15.269

Recursos disponíveis de clientes
Pessoa física
Pessoa jurídica
Agente de compensação
Total

2024		2023	
Ativo	(Passivo)	Ativo	(Passivo)
1	(2.506)	-	(10.323)
2.434	(2.683)	73	(11.881)
305	-	11.153	-
2.740	(24.189)	11.926	(22.204)

Investimentos: Referem-se, basicamente, ao controle direto integral no capital social da StoneX Banco de Câmbio S.A. ajustado pelo método de equivalência patrimonial (MEP) no montante de R\$ 78.068 mil (2023 - R\$ 49.792 mil).

Participação no capital integralizado (%):
Patrimônio líquido
Capital social

2024	2023
100%	100%
78.062	49.786
26.000	26.000
28.276	13.870
(4.000)	(4.000)
78.062	49.786

Valor contábil do investimento
O montante de R\$ 6 mil (2023 - R\$ 6 mil) refere-se a Título Patrimonial ANBIMA registrado pelo custo histórico; 9. **Imobilizado de uso:**
Móveis e equipamentos de uso
Benefícios em imóveis de terceiros
Depreciações acumuladas

2024	2023
1.398	1.283
550	550
(1.407)	(1.200)

Provisão para despesas de pessoal
Total

2024	2023
536	1.527
401	1.254
937	2.781
1.456	2.023
260	358
1.715	1.552

11. **Patrimônio líquido - a. Capital social:** O 22 de junho de 2023 foi comunicado pelo BACEN, através do Ofício 15321/2023, o deferimento do pleito autorizando o aumento de capital da instituição, no montante de R\$ 44.000 mil, conforme deliberado em Assembleia Geral Ordinária e Extraordinária realizada em 28 de abril de 2023. No exercício findo em 31 de dezembro de 2024, o capital social da DTVM era de R\$ 99.103 mil (2023 - R\$ 99.103 mil). **b. Reserva de lucro:** A reserva legal será constituída obrigatoriamente à base de 5% do lucro líquido do exercício, até o limite de 20% do capital social. A reserva poderá deixar de ser constituída quando, acrescida do montante das reservas de capital, atingir 30% do capital social. No exercício findo em 31 de dezembro de 2024 o saldo da reserva legal era de R\$ 6.607 mil (2023 - R\$ 4.611 mil). **c. Reserva estatutária:** A reserva estatutária será constituída pelo valor do lucro líquido em 31 de dezembro de 2024, o capital social da DTVM em 31 de dezembro de 2023, e o lucro líquido do exercício em 31 de dezembro de 2024, o DTVM desembolou o montante de R\$ 933 mil (2023 - R\$ 1.180 mil), como remuneração às pessoas chave da Administração. 13. **Transações com partes relacionadas:** Os saldos registrados na rubrica receitas de prestação de serviços são, substancialmente, compostos por transações com empresas do grupo no Brasil e no exterior em conformidade com as normas vigentes. Os valores apresentados estão líquidos entre ativos e passivos, e receitas e despesas.

As notas explicativas são parte integrante das demonstrações contábeis.

DEMONSTRAÇÃO DO RESULTADO ABRANGENTE

PARA O SEMESTRE E EXERCÍCIOS FINDOS EM 31 DE ZENEBRO
(Em milhares de Reais)

	2º Semestre 2024	Exercícios 2024	2023
Lucro líquido do período	24.918	39.918	22.774
Outros resultados abrangentes	-	-	-
Resultado abrangente do período	24.918	39.918	22.774

As notas explicativas são parte integrante das demonstrações contábeis.

Ativos / (Passivos) Receitas / (Despesas)

	2024	2023	2024	2023
StoneX Markets	16.755	12.701	5.133	5.903
StoneX Financial Inc.	197	154	-	-
Global Markets Bermuda	1.732	-	1.594	-
StoneX Consultoria	823	598	(767)	521
StoneX Banco de Câmbio	596	552	6.570	5.583
StoneX Investimentos	(429)	(420)	48	200
Capital	135	315	1.882	315
Total	19.809	13.900	14.460	12.522

14. Imposto de renda e contribuição social sobre o lucro: a. Demonstração do cálculo de IRPJ e CSLL:

	2024	2023
Resultado líquido antes da tributação sobre o lucro (i)	47.683	29.896
IRPJ e CSLL às alíquotas vigentes	(19.073)	(11.958)
IRPJ e CSLL de exercícios anteriores	170	-
Efeito das adições e exclusões no cálculo de tributos	11.024	4.729
Sobre despesas indedutíveis e receitas não tributáveis	90	83
Corretivos fiscais	24	24
Total das despesas de IRPJ e CSLL	(7.765)	(7.122)

Diferenças temporárias:

	2024	2023
MTM	(7)	(11)
Provisão para contingências	464	274
Provisão para pagamento de PLR	559	336
Total do crédito tributário	1.016	610

c. Movimentação do crédito tributário:

	2024	2023
Saldo inicial	3.521	2.634
Constituição/(reversão):		
Antecipada de resultado do exercício	(1.905)	897
Saldo final	1.626	3.531

d. Ativos fiscais correntes e diferidos:

	2024	2023
Créditos tributários	1.637	3.542
Impostos a compensar	525	257
Total	2.162	3.799

e. Obrigações fiscais correntes e diferidas: Referem-se a obrigações de natureza tributária, decorrentes de operações de terceiros. Imp

Informação com independência é tudo.

Somos Impresso
Somos Digital
Somos Conteúdo



ersário de São Paulo, a Gazeta listou quatro desafios para o futuro da maior metrópole do Brasil

O maior problema na educação pública em SP é a falta de verba
Mônica Moraes, coordenadora do Centro Educacional Taboão

EDUCAÇÃO

MOBILIDADE

COMO PODERÁ SER O FUTURO DA SP DO

Mercedes-Benz esportiva

No co do P

GAZETA DE S.PAULO
A VERDADE NAS BANCAS
FUNDADA EM 1990 - ANO 20 - Nº 3417

Sábado e Segunda-feira
24 DE FEVEREIRO DE 2019

A PEC DO FORO PRIVILEGIADO ESTÁ EM JOGO

A Câmara dos Deputados quer mexer na proposta de emenda à Constituição que reduz o foro privilegiado para mais de 55 mil autoridades. A votação da PEC (333/17) no plenário deve acontecer na segunda quinzena deste mês. Veja as medidas cautelares que os deputados querem impedir que juizes de primeira instância apliquem contra os políticos.

1 > Queda de sigilo bancário e telefônico
2 > Uso de tornozeleira eletrônica
3 > Mandatos de busca e apreensão

BRUNO HOPPMANN quer indignado...
NILSON BEGALADO Soja preta chega para substituir o feijão na feijoada

Crossfit para todos

GAZETA DE S.PAULO

